# 民報

本報已遵於念一年八月廿八日呈請登記

中華民國念二年一月七日

（星期六）

第二百四十三號

今日四大張售大洋三分四厘

館址上海山東路二〇一號

電話 營業部 九三八一六 編輯部 九一四六八

有線/無線電掛號三〇四六

**定報價目**

國內每月一元三個月二元七角半年五元全年九元（日本台灣同上）歐美各國每月二元五角香港澳門每月二元二角報費先惠郵票九五折計算

**廣告刊例**

▲特等新聞下端三行起碼每日每行洋九角▲乙種特等每行六角▲頭等二行起碼每日每行大洋一元八角▲緊要分類短行每字二分五厘六十字起碼英寸六方寸起每寸每日洋一元二角

中華郵政特准掛號立券按照總包特別寄送優待之報紙


# 中華書局遷廠大廉價

一月至三月底

## 廉價辦法

一、廉價期三個月自一月一日起至三月底止

二、廉價期內本版圖書一律照原售實價再打八折即原售實價者八折原售九折者七二折原售八折者六四折　雜誌預約特價書一律九折　文具儀器標本九五折至八折

三、廉價一律現款概不記賬亦不退換

四、外埠郵購以郵局日戳為憑郵費約加一成有餘不足照算

五、此項辦法各地分局同時舉行

六、廉價期內各種優待券另訂辦法

本局售價劃一從不舉行廉價現因總廠將遷房屋拆卸遷造存貨數百萬元臨時無處堆放特別廉價三月藉答惠顧雅意

## 小學教科書八折

各書均有編教授書

### 小學初級用書

- 新中華三民主義課本　陸紹昌編　葉楚傖校　四冊　各六分
- 新中華國語讀本　王祖廉　黎錦暉編　黎明　吳稚暉校　八冊　前四冊各一角　後四冊各一角二分
- 新中華公民課本　陸紹昌　劉傳厚編　八冊　各六分
- 新中華算術課本　朱開乾等編　八冊　各一角
- 新中華珠算課本　二冊　各一角二分
- 新中華常識課本　蔣鏡芙　吳桂仙編　八冊　各一角
- 新中華社會課本　蔣鏡芙編　八冊　各八分
- 新中華自然課本　楊卿鴻編　康賓治校　八冊　各八分
- 新中華工用藝術課本　朱穌典　姜丹書編　王國秋　八冊　各八分
- 新中華形象藝術課本　朱穌典　姜丹書編　八冊　各一角二分
- 新中華音樂課本　朱穌典編　姜丹書校　八冊　各八分

### 小學高級用書

- 新中華三民主義課本　陸紹昌編　葉楚傖校　四冊　各六分
- 新中華國語讀本　張相　朱文叔編　陳棠　四冊　各一角二分
- 新中華算術課本　四冊　各一角
- 新中華歷史課本　鄭昶　李直　洪□編　四冊　各八分
- 新中華地理課本　鄭昶　張相編　四冊　各八分
- 新中華衛生課本　康賓治編　四冊　各六分
- 新中華自然課本　楊卿鴻編　康賓治校　四冊　各八分
- 新中華農業課本　楊卿鴻編　四冊　各八分
- 新中華園藝課本　陸費執編　四冊　各八分
- 新中華商業課本　高伯時編　四冊　各八分
- 新中華工作課本　朱穌典　姜丹書　王國秋編　全四冊　各八分
- 新中華音樂課本　朱穌典編　全四冊　各八分
- 新中華英語課本 New Chung Hwa English Primers　王祖廉　陸費執編　四冊　各一角半
- 新中華本國地圖　丁詧盦　葛綏成編　一冊　六角
- 新中華世界地圖　丁詧盦　葛綏成編　一冊　六角

## 初中教科書八折

### 國文

- 新中華國語與國文　朱文叔編　六冊　一二冊各六角　三冊七角　四冊八角　五六冊各九角
- 新中學國語讀本　沈星一　黎錦熙編　三冊　第一冊六角　第二冊七角　第三冊八角
- 新中學古文讀本　沈星一　黎錦熙等編　三冊　各四角

### 英語

- 新中華英語混合讀本　沈彬編　六冊　㈠四角　㈡㈢六角　㈣八角　㈤五角　㈥七角
- 新中學混合英語　沈彬　馬潤卿編　六冊　第一冊四角　二三四冊各五角　第五冊六角　第六冊七角
- 直接法英語讀本 Direct Method English Readers　文幼章編著　㈠㈡六角半　㈢九角半　第一編印刷中　第二編九角半
- 新中學初級英語讀本　沈彬　馬潤卿編　三冊　各六角
- 新中學初級英文法　王德惠編　二冊　各三角半

### 算學

- 新中華算術（語體）　張鵬飛編　華襄治校　二冊　上冊七角　下冊六角
- 新中學算術　吳在淵　胡敦復編　一冊　精裝一元二角　並裝八角
- 新中學代數學　秦汾　張鵬飛編　一冊　精裝一元二角　並裝八角
- 新中學初級幾何學　吳在淵編　一冊　精裝一元　並裝七角
- 新中學幾何學　吳在淵　胡敦復編　一冊　精裝一元　並裝七角
- 新中學混合數學　程廷熙　傅種孫編　六冊　各六角
- 新中華算術教本　張鵬飛編　一冊　五角
- 新中華代數教本　張鵬飛編　二冊　上冊四角　下冊三角
- 新中華幾何教本　張鵬飛編　華襄治校　二冊　各七角
- 新中學平面三角　胡仁源　張鵬飛編　一冊　精裝八角　並裝五角

### 歷史

- 新中華本國史（語體）　鄭昶編　金兆梓校　二冊　上冊七角　下冊六角
- 新中華外國史（語體）　鄭昶編　張相　金兆梓校　一冊　七角
- 新中華本國史　金兆梓編　二冊　㈠六角　㈡七角
- 新中華外國史　金兆梓編　一冊　八角
- 新中學本國歷史　金兆梓　張相編　二冊　各六角
- 新中學世界史　金兆梓　張相編　一冊　六角

### 地理

- 新中華本國地理（語體）　葛綏成編　二冊　各七角
- 新中華外國地理（語體）　朱文叔編　楊文洵校　一冊　八角
- 新中華本國地理　盛敘功編　二冊　㈠六角　㈡八角
- 新中華外國地理　楊文洵　葛綏成編　一冊　九角
- 新中學分省本國地理　盛敘功編　二冊　㈠八角　㈡七角
- 新中學本國地理　丁詧盦　李廷翰編　二冊　各六角
- 新中學世界地理　丁詧盦　謝彬編　一冊　八角
- 新中華中等本國地圖　丁詧盦　葛綏成編　彩印一冊　一元四角
- 新中華中等世界地圖　丁詧盦　葛綏成編　彩印一冊　一元四角

### 自然科

- 新中華自然科學（語體）　華汝成編　華文祺校　三冊　㈠㈡各七角半　㈢一元三角
- 新中學混合理科　鍾衡臧編　六冊　各三角
- 新中學植物學　宋崇義　陸費執等編　一冊　精裝八角　並裝五角
- 新中學動物學　宋崇義　謝恩增等編　一冊　精裝九角　並裝五角
- 新中學礦物學　宋崇義　王烈等編　一冊　精裝九角　並裝五角
- 新中學物理學　鍾衡臧編　一冊　精裝九角　並裝五角
- 新中學化學　鍾衡臧編　一冊　精裝九角　並裝五角
- 新中學生物學　陸費執　張念恃編　一冊　四角

### 生理衛生

- 新中華生理衛生（語體）　康賓治編　華文祺校　一冊　六角
- 新中學生理衛生學　張起煥編　一冊　精裝一元　並裝六角

### 音樂

- 新中華中等樂理課本　黎青白編　一冊　五角
- 新中華風琴課本　朱穌典　徐小濤編　一冊　一元二角
- 中學新歌曲　吳夢非編　朱穌典校　一冊　一元

### 圖畫·工作

- 新中學圖畫課本　何元編　四冊　各四角
- 新中學中等造花課本　阮達人編　一冊　四角

### 公民

- 新中學公民課本　舒新城　陸費逵編　三冊　各二角半

### 商科用

- 商業英文讀本　余天棟編　㈠七角　㈡八角　㈢一元
- 新中華商業實踐　高伯時編　一冊　一元
- 新中華中等商業簿記　一冊　六角
- 廣告學　一冊　五角

# 永安公司 先施公司 推銷存貨大減價

## （十四天）

（元月七日起）

本公司等每值歲尾年頭對於各部存貨例必加以整理茲又適逢其會特舉行推銷存貨大減價十四天售價均特別便宜洵屬難得之機會各界士女曷興乎來

# 新新公司

## 七週紀念

大減價 全部貨品特別犧牲

大贈品 減中加贈 空前創舉

## 陳慰堂醫師開診通告

前甯波公立醫院院長 日本東京帝國大學專攻科畢業 東京帝大島薗內科教室研究員

門診 上午十時至十二時 下午四時至六時 在白克路（珊家園西首）一三八號 電話白克路診所九一九〇九

出診 下午一時至四時 在四馬路河南路角中英大藥房 中英藥房九二四六〇

星期令節預約 急診隨請隨到

掛號處啓

## 中國燈泡大王孫祥闓啓事

鄙人曾接辦德商某燈泡廠經營十餘年成績斐然近更創辦「上海燈泡製造股份有限公司」承各界同志贊襄籌備已告就緒者番再度赴華南及南洋羣島等處作海外宣傳並親向華僑諸人等報告籌備經過情形委託出品推銷事宜得各該處僑胞熱烈歡迎廣爲宣傳當日港粵報地中西各報即揭載「中國燈泡大王孫祥闓君游滬」新聞一則云蒙僑胞發起歡迎等等用等國貨燈之如此愛戴過譽大有却之不恭受之有愧之慨惟有努力改良製造省電耐用之上等燈泡以副海內外同胞之熱望耳謹誌數語藉表謝忱 孫祥闓謹啓

上海燈泡製造股份有限公司 上海南京路大陸商場三三七號

## 匯衆銀公司緊要聲明

查英冊八四八五號道契向爲本公司之產業近忽有無恥之徒在外冒名兜賣顯有欺騙行爲除一面嚴密偵查外誠恐外界不明眞相賣買償契特再登報緊要聲明至希 公鑒

地址漢口路四號 經理室電話一五〇五四

---

## 上海電話公司發給念五年六厘甲種債券單啓事

凡持有銀行收據請到江西路二三二號本公司寫字間掉換臨時債券單爲荷

總經理鮑德啓 念二年一月五日

## 美商瑞文洋行通告

本行華職員過餘明（即壽康）君於即日起與本行完全脫離關係客家如有銀錢賬目往來希直接送交本行收受倘有行外往來一槪與本行無涉特此通告諸希 公鑒

美商瑞文洋行啓 四川路廿九號 二十一年十二月卅一號

## 杭州 上海 胡慶餘堂雪記藥號廣告

本堂設西湖之旁汲取虎跑泉水煎熬虎鹿龜驢霞天毛角鹿腎等諸膠採辦各省道地藥材虔製丸散膏丹如人參再造丸大補全鹿丸聖濟活絡丹茸桂百補丸參桂鹿茸丸並新增十全大補膏等尤爲冬令必需之品辱荷各界推許僉自奮勉以副雅意近有假冒牌號發現惠顧諸君幸勿受欺

本堂開設杭州大井巷分設上海北京路石路西首 電話九四九六九號

## 閘北水電公司通告

逕啓者本公司修正水營業章程業經呈奉公用局轉呈市政府核准茲定於二十二年一月一日起實行修正新章原有舊章即日廢止除呈報到並將印就新章分送各用戶外特此通告

## 海門大生第三紡織公司發息通告

逕啓者本公司定於國曆二十二年一月一日起發給股息請各股東携帶息摺及股款存單（凡未領新票摺者即憑換股臨時收據）至上海南京路保安坊四樓本公司滬事務所領取特此通告

## 嗚謝寶克洋行保險部賠款迅速 華總經理趙冲君辦事幹線

啓者敝產不幸失愼致遭焚如幸事前曾託甯波李象卿君向該公司保有房屋裝修衣服等險事後據情報告總公司當蒙勘驗屬實立即照數賠償絕無留難足見該公司信用可靠敬領之餘趙總經理辦事之敏捷特此登報鳴謝並爲本外埠各界介紹 甯波[illegible]敬啓

## 吳凱聲律師代表哈同洋行啓事

茲據上開當事人聲稱頃悉房客鄭經濟組織有所謂哈同房客聯合會情事殊爲詫異按房客不能組織集團早經本市政府市黨部明令禁止在案今房客鄭經濟非法組織哈同房客聯合會顯係別有用意特委請貴律師代表登報警告鄭經濟務須尅日取消哈同房客聯合會否則應請依法辦理等情據此合亟代表警告如上

事務所南京路一〇七號 電話一五九三三

## 律師陳疇代表陳懋記顏料號及號主陳懋林君清算啓事

茲據上開當事人聲稱近受市面影響周轉不靈因之無法維持委託清算前來據此本律師爲特代表宣告清算所有各債權人務請於十四天內持據來本事務所登記逾期作爲拋棄權利至於各債務人亦於上開日內將該款如數送交本事務所掣取收據以昭手續否則即當依法訴追幸勿自誤特此代爲通告如上

事務所小北門外法租界惠順里十一號 電話八〇九二一

## 方俊傑律師受任通興營業公司 楊震如君常年法律顧問通告

茲受上開當事人聘爲常年法律顧問如有侵害其一切法益者本律師決依法訴究

事務所愛多亞路一百三十三號 電話八一〇三七八

## 趙祖慰律師 陸鼎銘會計師受任元春煤號清算公告

茲據元春煤號經理來所聲稱因受戰事影響營業不振無法維持委託清算等情爰特代表公告限人欠欠人各戶於登報日起十四天內至本事務所登記逾期不理人欠者依法訴追欠人者視作自行放棄債權特此公告

事務所白克路永年里 電話三〇三二〇

## 龔湘 陳鋹律師受任馬頌文君常年法律顧問通告

本律師等茲受馬頌文君委任爲常年法律顧問嗣後上開當事人一切法益槪由本律師等盡依法保障之責

事務所福州路九號四樓 電話一九七六一

## 龔湘 陳鋹律師代表馬頌文緊要通告

茲據馬頌文君來所聲稱凡執有頌文前此所出收條憑據以及担保文件各等項者除雙方所訂合同外務請於登報之日起七日內提向貴律師事務所重行證明並由頌文加蓋新章補行簽字以昭愼重否則一律作廢無效等語合代登報通告如上

事務所福州路九號四樓 電話一九七六一

## 黃覺律師代表錢紅寶聲明脫離周氏家屬關係公告

茲據當事人錢紅寶來所聲稱民國十四年嫁周福康君爲室迄今夫亡三載無力謀生憑媒自主再醮與周氏完全脫離家屬關係委託代表聲明等情前來據此本律師查與法令相符合爲代表登報聲明特此公告 公告第一二〇號 中華民國二十二年一月一日

法律事務總所漢口路六十六號綢業大樓 電話九〇五八〇

## 宣震東律師受任徐發記法律顧問並代聲明受盤協興昌木器號

茲據徐發記代表史華愼君來稱本埠直隸路一百七十五至一百七十七號協昌木器店於本月五日完全推盤與徐發記爲業以前該店在外所有債務及其他糾葛完全由該店原主倪克記負責料理與徐發記無涉代表通告該號關係人若有糾葛務於本月十一日以前至貴律師事務所聲明逾期作爲拋棄徐發記當不負絲毫責任並請貴律師爲徐發記常年法律顧問等情前來據此合代聲明如上

事務所梅白格路祥康里三十六號 電話三三五二〇

## 張橫海律師受任鴻大泰記綢莊常年法律顧問

茲受任上開當事人常年法律顧問自當依法予以保障特此通告

事務所牛莊路A一號三樓 電話九一二六一

## 蔡文達律師受任張佩玉常年法律顧問並代表緊要聲明

本律師茲受任張佩玉君爲常年法律顧問嗣後如有損害張君名譽及一切法益者本律師當依法盡保障之責並聲稱先父不幸去世遺留之賓產已委託鄭森大律師依法拋棄債權一論此後人所有遺產債務定期清償逾期即作拋棄

遇銀錢出入及一切事項非經佩玉簽字或蓋章者不生效力至先父遺留之圖章一律作廢先父在日有代人保證等事自登報日起佩玉槪不負責如有債務等項則請債權人自即日起於十日內至蔡律師事務所登記以便核對惟恐外界未盡週知應請代表登報聲明等情前來合代聲明如右

事務所北京路十五號 電話一三八二四

## 陳文祥律師代表華鴻興聲明逃婦黃金寶捲逃

茲據當事人華鴻興聲稱民十四年冬間崇明女子黃金寶與予結識同居迄無生育因顧全顏面再三規誡料其於上年十二月三十號乘予在外工作之際席捲家內衣飾什物逃逸不守婦道予值洋四百餘元甚至將相重要之器具擣毀一空其爲用心狠毒槪可想見迫後四處親友各處訪尋亦無蹤跡顧保害宜背棄誠恐黃金寶嗣後或有在外影戤本人名義招搖撞騙情事爲此核辦前來除函公安局查究外特代登報聲明如上

事務所南京路一一七號 電話一四二九一

## 本報今日隨報附送年假休刊期內號外 閱者注意

休刊期內日軍突侵楡關本報自三日至六日每晨均發行號外茲爲便利閱者起見特將四日至六日號外重販於今日隨報附送（共一大張半）至三日之號外因當日初版售罄已再版一次紙版不能再用故將其中所載消息於今日本報第一張第四版重登一次俾閱者可盡得日軍侵楡全部消息特此奉告

# 楡秦間昨僅小接觸形勢依然嚴重
# 日軍仍向關內續增傳將總攻熱河
# 楡秦一帶村莊被日飛機轟炸破壞

本報六日北平電 某方接熱邊確報・日軍決六日晚或七日晨向熱總攻・

本報六日北平電 日機連日轟炸楡關秦皇島附近之村莊・破壞甚巨・各村莊難民集秦皇島者二千餘、日方意在蕩平各村後・大舉進犯・

本報六日北平電 秦皇島電、六日晨八時許・山海關日軍以飛機掩護步兵及坦克車向我石河陣地進襲・經我軍第九旅部隊迎擊・約一小時許・敵退去・直至下午六時・前方復現沉寂・無何動作、現日軍在楡者六千、集有巨量軍火、

本報六日天津電 前線安靜・五日六日僅有哨兵小衝突・雙方現在石河沙河對峙中・日機時向我陣地偵察投彈、石河西小學一所中彈起火、陣地無損、秦東唐家寨昨有日軍分乘小船圖偷渡・被我擊退・各海口及沿路線我已嚴切戒備・秦交通如常・日鈴木旅團抵楡城後、空車復東回、似將續增兵・情形依然嚴重・日方宣傳地方交涉解決、此間當局鄭重否認、

本報六日北平電 秦島電、六日拂曉、日軍五百餘用坦克車掩護擾亂我第一道防線・同時楡西門外日砲兵排砲示威・向我腹部陣地轟擊至半小時、晨九時日機四架、飛海洋鎭秦島偵察、秦島異常緊張・

路透六日北平電 楡關時局雖尚沉寂・但此間有數方面以戰事日後終將蔓延爲慮・日使署尚未接到談判和解之東京訓令、致許多華人以爲東京所發欲以楡案爲地方事件之說、不過欲淆人聽聞耳、今晨楡關方面之華人消息、謂鈴木旅團已抵該處、軍火運輸仍形忙迫、聞大石河兩岸軍隊昨日午後與夜間曾互相開槍・此外無變動・

路透六日北平電 據今日此間所接可靠外電聲稱、楡關與秦皇島間令雖安謐・但局勢緊張・楡關現滿駐日軍、共有六千之衆・昨日有日飛機飛於楡關四周之天空、曾以炸彈數枚擲擊郊外之村莊、未釀重大傷害、日鐵甲火車仍巡邏於華軍陣線五百碼內、因有橋一座爲日軍預先炸毀、故火車不得前進、昨日日砲隊無端發砲五響・轟擊華軍陣線・但未有所損、秦皇島中國商店現復開市、又據可靠消息稱、華軍陣線現自海濱盧家營（譯音）起、經過秦皇島之東、展至內地小山、而由步馬隊扼守、

中央六日北平電 僞奉山路日軍第六八兩師團撤回錦朝線、在義縣附近已與義軍接觸、發生激戰、日機於五六兩日飛朝陽嶺南開魯一帶偵察、熱邊情勢愈形嚴重、聞日軍已定日內準備向熱總攻、

中央六日天津電 五日迄六日・前方無變化、鈴木旅團抵楡城後、大部隊暫未西進、雙方在石河間對峙、哨兵時有小衝突、無戰事、惟楡空車多開出關、日逆軍似有續增兵入關準備、形勢尙未緩和、秦島日艦入夜卽向我防地探照、日機亦常在石河岸我陣地投彈、秦東十餘里某地小學一所中彈起火、秦仍安、交通如常、秦楡路用電話可通話、但監視嚴、秦東唐家寨五日有日軍偸渡、被我擊沉小船數艘始退、塘沽法艦一、尙安靖、沿海岸及路線我軍均有嚴密佈置、可無虞、

中央六日北平電 日佔楡關後、日機時到秦島及關內各村莊轟炸、民房被毀無數、秦島以東居民紛向北甯路避難、扶老攜幼、絡繹於途、但平秦間電報仍通、北甯車僅售唐山客票、

中央六日北平電 六日晨八時、日坦克車隊飛機隊聯合向我石河西岸陣地襲擊、我第九旅奮勇應戰、衝擊一時餘、卒將日軍擊退、現在休戰狀態中、日軍定六日晚向我總攻、目的似在秦島以西、二次大戰終將不免、

中央六日南京電 確息、我軍堅守石河防線、惟日軍已增一旅團、並運大批軍火、日方仍將向我進迫、聞日第一步計劃擬奪取灤河、再相機犯平津、我前線官兵異常奮激、日軍如再進寇、誓澈底抵抗、

中央六日北平電 敵方現向楡關增兵、連日僞奉山路軍運極忙、錦州方面之僞軍大部亦紛紛向楡關出動、形勢頗爲緊張、而日軍則均分佈楡關附近、拌在石河東岸強拉民夫、趕築防禦工事、觀日方日來行動、似有大舉進犯勢、

## 張否認妥協
### 日方並未派員媾和 接受條件更屬不確
### 鮑文樾銜張命南下

中央六日南京電 日軍侵楡後・詎稱係地方事件・將與張學良就地解決・張六日電京・極力否認此說・聞日方用意在轉移各方目光・冀減輕事變嚴重性、一面仍節節進犯・遂其侵略野心・

本報六日北平電 楡案日人所傳地方交涉毫無根據・中村通牒所要求事項張學良已予嚴駁、張正以破釜沉舟之決心抗日、絕無與敵妥協事、

本報六日南京電 張學良六日晨電京、報告前方情勢五日無變化、並稱外傳日方提談判條件說絕無其事、

路透六日南京電 外部今日接張學良來電、切實否認已接受日人所提出解決楡案之要求四條一說、晚間又接張電、據謂日方迄未派員前來談判、和議之說完全無據、各事當隨時詳報請示云、

中央六日南京電 鮑文樾銜張學良命南下、七日晨可抵京、

中央六日南京電 關於楡城事件、日方雖高唱地方解決、但截至六日午止、日方並無人員與我任何方面有所接洽、常係一種烟幕彈作用、以期緩和國際間空氣、惟我方對於楡變已認爲不能再視爲地方問題、如日方果有悔禍誠意、則可與我中央政府直接談判、地方當局不願担負一切交涉責任、倘日方施行其狡詐慣技、一面高唱和解、冀以軟性政策緩我民氣、一面仍以武力壓迫、繼續進逼、則我不惜任何犧牲、決定抵抗到底云、

## 西南電請國聯制裁暴日侵略
### 否則不能逆料之事發生 國際聯合會應負其責任

本報六日香港電 西南政會六日電顏顧郭、請向與國聯同休戚各國聲明、如採國聯盟約第十六條有效制裁、尙能遏阻事變擴大、否則不能逆料之事變勢必發生、無可避免、國聯不能履行盟約、應負其責任云、

本報六日香港電 今晨各中委議決、反對楡事局部談判、請國聯採第十六條有効制裁、

路透六日廣州電 今日西南政務委員會電致日內瓦中國代表團、請將中國要求國聯卽取有效計劃制止日軍之侵略一節、通告國聯秘書處、電內有國聯如無行動、則必有甚嚴重之發展、國聯難辭其責等語、西南政務委員會又請中國代表團隨時電告國聯之態度、

## 鄭桂林部綏中獲勝
### 楡關奪回說因此誤傳

中央六日北平電 鄭桂林部騎兵旅、五日拂曉攻到綏中車站、敵彈藥車因炮擊出軌、結果焚燬、鄭部將該站所停軍糧車粮食、均行奪獲、新到楡關之日軍開訊、倉皇開回綏中應援、五日下午平津盛傳楡關已奪回之說、因此誤傳、

## 各方將領請纓抗敵

本報六日南京電 中央連日接各方將領請纓抗敵者百餘起、均有與國土共存亡語、蔡廷鍇電尤壯烈、謂抗日決心、生死與之、

中央六日南京電 徐源泉五日分電蔣張、請纓殺敵、中有執戈衛國、此正其時、倘荷驅策、定當纓冠以赴等語、

## 外報記者將赴楡視察

本報六日北平電 津滬漢各外報記者以日軍侵楡未已、近奉各該報命令、前往戰地視察、滬外報記者已有二人到平、定二三日內會合平津各國記者、組織視察團、一同出發、我國記者、尙有數人隨往云、

## 中東路義軍依然活動
### 丁超已抵寶清

路透六日哈爾濱電 日軍雖按其所定奪城程序在哈埠東面推進、但終未能肅清義軍、據此間所得情報、反滿軍依然活動、每遇日軍、輒自退却、故始終未有劇戰、據今日所接日方報告、丁超現已抵寶清、其地在密山北九十哩、其所統之軍隊與炮隊、依然完整、聞其他義軍現向綏芬河東南之東甯退去、

## 各地民氣奮激

**首都** 中央六日南京電 京市黨部六日電全國各路云、自九一八事變發生以來、一年有餘、中國本其擁護國聯之熱忱、切盼主持正義、予日制裁、乃國聯始終因循敷衍、無切實有效辦法、更有不惜自毀立場、暗與日妥協、以求自利者、國際形勢、險惡萬分、此時暴日突襲陷楡關、平津動搖、熱蒙危急、實爲我國家民族生死存亡嚴重關頭、我國民應速起自救、抵抗到底、尤須精誠團結、與政府共負責任、齊一意志、整齊步驟、在本黨及政府指導之下、長期抵抗、收復失地、年來東北義軍、浴血苦戰、再接再厲、此次楡關守城將士、以身殉國、忠義凜然、深盼全國國民、在精神上、物質上予以充分援助、事機危迫、惟全國國民奮起圖之云云、

中央六日南京電 首都各界六日致張學良電略云、熱河負山背河、守則可屛華北、失則華北滿蒙撤藩籬、楡關爲入熱咽喉、存亡繫熱之安危、日人得寸進尺、卽欲封楡關攻熱、擾得東省、卽欲以迫平津、我公守土有責、萬望誓死抵抗、積極增援、成敗利鈍、決於旦夕、所速圖之云云、楡關失陷、平津搖撼、舉國人民、髮指眦裂、我公受國重寄、屛障熱河、尙望整飭部屬、鼓勵士氣、驅彼倭奴、保我疆圉、則熱河華北幸甚、

中央六日南京電 首都各界抗日救國會六日召集會議、對日侵楡、有重要決議、卽組宣傳隊擴大宣傳、定期在公共體育場焚燬沒收之仇貨、該會全體工作人員、亦於六日宣誓、

中央六日南京電 首都各界爲楡關事件、六日特開緊急會議、決議㈠通電全國、一致奮起抗日、㈡急電勗張湯、堅決抗日、㈢通電全國各抗日團體加緊工作、㈣呈請市黨部、速召市民大會、迅赴前線、㈤全體代表向中央國府及軍委會請願、速派軍前往抵抗、晚也整裝待發、㈥將暴日冠楡情形、電告國聯、請予裁制、㈦函教部通令全國各校、不放寒假、加緊軍訓、㈧發表告世界民衆書、

**徐州** 中時六日徐州電 各界對楡關事件非常痛憤、報紙紛出號外、抗日空氣緊張、

**濟南** 中時六日濟南電 爲全省代表大會分電中央及張學良、請堅決抗日、收復東北失地、

**南昌** 本報六日南昌電 楡關失守、各界震憤、省黨部定七日開市民大會、討論抗日組織義勇軍各辦法、

## 世界輿論一致斥日
### 俄報注意美國之反響 危言最後終不免一戰

### 俄

國新四日莫斯科電 自日軍進攻熱河之消息傳來、繼之以日軍佔據綏芬河之報告、蘇聯全境之報紙、對於日軍閥之行動、一致抨擊、僅政府官報伊士末希亞報、倘維持其歷來之鎮靜及熱望之態度、惟深切注意美國方面對此之反響、該報深覺日軍之繼續進攻、實足增加東京與華盛頓間形勢之緊張、但華盛頓方面之計劃、向不至立卽變更、因華府方面甚希望日本能卽速克服其財政上之困難、而命令其軍人停止其軍事行動也、此實爲華盛頓方面惟一之方針、倘華盛頓採取任何他種方針、勢必致與英法雙方脫離關係云、伊士末希亞報末謂、卽就此美國極力維護歐美間協調之方針而言、其中亦至多利害衝突之處、各帝國主義國家間之意見、亦與日俱深、故最後終不免一戰云、

國新三日莫斯科電 蘇俄報紙對於山海關復起軍事行動、並不驚異、因早已於數星期前料及、現各報以中日戰事既有新發動、皆懷疑日人所稱不謀向熱河前進之說、惟俄人對於此線將因早見擴大、此並不致影響蘇聯利益、而並不震動、僅極端注意而已、

### 美

國新四日華盛頓電 美國若干官吏、雖聞東京所發種種否認、解釋、仍信日本今後行動、將向平津方面進發、若對於日軍進佔楡關、雖亦效國務卿史汀生之守口如瓶、不願加以正式評論、但今日已不復掩其焦急之狀、且據此間所聞、歐洲各國外部對於時局亦甚焦慮、據此間數官吏言、因日本未嘗說明其深入中國究將至何處爲止、其發言人在日內瓦所聲明者、適足以增加焦慮、其所稱日本無意擴張軍事行動至中國本部一語、不能觀爲已切實說明其政策也、目下美官場最堪慮者、深恐日本向平津出動時、沿線所駐外兵、將被牽入漩渦、因若輩信日本早已決定佔據北平一帶、以絕滿洲義勇軍之接濟、惟若輩此種意見、是否以華北美國軍事觀察員所發消息爲根據、則皆不肯明言、現美國務院已明白表示、對於山海關事件、不發宣言、至其對於時局、雖顯然與歐洲國家同樣焦急、但仍不肯公然承認、並聞美政府已訓令駐華美軍、務須極端謹愼、切勿牽入任何糾葛云、

### 英

哈瓦斯五日倫敦電 英國自由派輿論、繼續作激烈宣傳、反對日本在中國之行動、滿却斯特保護報、謂法國急進派某報紙所載「警告日本」一文、該報甚爲贊成、並云、近日德國報紙、指責法國不常以軍器供給日本、須知供給軍火之廠家、並非法國內閣、且法國急進黨及社會急進黨所屬報紙之言論、卽可代表政府派之意見、此在日本當知美國對於日本之攻擊行爲、所以未正式抗議者、並非美國改變態度、實因待新總統之就職耳、至於慕索里尼、雖有謂其表示滿足者、然日本肆行無忌、欲以武力爲後盾、而在遠東樹立霸權、意大利決無袖手旁觀之理由、且英國輿論、甚至英國內閣中、縱有對日本表同情者、然外相或者匿前此之信念、

### 法

國新四日巴黎電 巴黎時報對於遠東戰事新發展之評論、承認日本之主權、但同時對於日本軍事行動之效能與需要、表示懷疑、該報聲言日本之所以進攻熱河、係因歐洲各國方在自顧不暇之中、俄國軍隊實力未充、中國則內亂頻仍、不能自拔、美國則在新舊政府青黃不接之際、故深覺世界上無國家可以阻其大陸野心之實現、故日本受此種誘惑、遂不顧一切、以期利用此千載一時之機會、但所可惜者、在現在國際變化情狀之下、原則與事實之間、倘有大陽限云、

### 德

國新三日柏林電 此間對楡關事件非常注意、且極焦慮、恐將引起中日新戰爭、致和平解決之最後一線希望亦爲之破壞無遺、各報封面皆滿載戰事消息、惟因關於起釁原因、傳聞互異、大半報紙尙不敢輕下評論、

## 外部電令顏代表請國聯提早開會
### 羅外長今日謁林蔣會商 日侵楡詳情已電達國聯

本報六日南京電 外部對楡事六日電顏惠慶等・向國聯要求提早開會・羅文幹定七日晨謁林主席蔣委員長商應付楡事・

### 日本侵楡經過

哈瓦斯六日日內瓦電 國際聯合會中國代表團、今日以南京政府關於山海關事變之正式電報轉送國聯秘書廳、內容如下、「據一月三日張學良電稱、曾接旅長何柱國一月二日自山海關來電、報告經過事實如次、一月一日公開襲擊山海關以前、日本軍隊首先由其所部憲兵將日軍司令部大門自行炸毀、嗣復在附近一帶拋擲炸彈甚多、同時「滿洲國」警察一隊開槍數發、何旅長當派陳祕書前往日軍司令部、詢問肇事原因、日本方面答覆、謂彼亦未得確報、要求何旅長着手調查、日軍更要求山海關城內居民一律退出、避免發生不預期之危險、並限五十分鐘答覆、約半夜時、日本方面復提要求四項、（一）山海關南門、應由日本方面派兵巡邏、（二）中國方面撤退南門防軍、（三）中國方面撤退駐紮南門之憲警隊、（四）中國方面撤退山海關城牆一帶駐軍、以上要求限立時答覆、如答覆不能使日方滿意、則將向山海關城下總攻擊、日本方面更要求開放南門、並由日軍巡邏長城南面、此項要求均經何旅長堅決拒絕、日本軍隊乃集合進攻、在南門外之中國警察首被繳械、馬警察局長則被拘捕、在一月二日上午八時、日本火車三列、步兵三千餘人、由鐵甲車一列、加以保護、開抵山海關、約十時左右、遂開始攻擊、日本飛機向城中擲炸彈、我軍爲正當防衛起見不得不還擊、雙方損失甚重、一月三日、何柱國將軍又有一報告、路稱日本爲拖延時間、以待援軍開到起見、提議進行和平解決之談判、但日本援軍則絡繹而至、一月三日上午十時、開到滅魚艇二艘、山海關之南門受日本陸海空軍之攻擊、戰鬥極烈、日軍意欲攀登城牆、被我軍擊退、日方死傷甚衆、日軍不得逞、遂於上午十一時後退去云、

### 顧代表晤法外長談中日問題

國新五日巴黎電 中國出席國聯代表顧維鈞、與法國外交次長郭德約談中日事件甚久、內容未發表、

### 上海團體去電

哈瓦斯五日日內瓦電 國聯中國代表顏惠慶博士頃以下列文件送達國聯秘書長、請其轉遞國聯非常大會之十九國委員會、文稱、「鄙人頃接上海各重要公共機關來電、內開日本軍隊現在熱河集中、國聯對於中日爭案尙未採取任何確定措置、此次若再猶豫不決、則將來爲公允解決爭案所能擬定之計劃、恐將終無實效可言、敝會等有鑒於此、特向國聯呼籲、請其立卽採取切實辦法、俾時局不致再趨嚴重、全國商聯會、上海市商會、上海銀行公會、上海錢業公會同叩」等語、茲特送呈台閱」云云、業將該項文件轉遞十九國委員會、

### 三代表之行動

國新五日日內瓦電 中國總代表顏惠慶及駐倫敦公使郭泰祺今日已抵此間、故國聯方面對於滿洲事變之辯論已有重開之準備、顏氏未到日內瓦之前、曾經南德與行政院長汪精衛會談甚久、顏郭二氏抵此後、尙在靜待南京政府詳細訓令之中、故皆不願有所發表、僅謂楡關最近之事變、已足使中國更急促的要求國聯將中日爭端之全局迅速加以處置也、再則此次國聯討論滿洲事項之際、正在熱河方面炮聲隆隆之際、故恐慌亦愈甚、蓋此明明指示受審判者非中日兩國、而爲國聯本身、因國聯本身應自受無拳無勇忝居國際法庭地位之處分也、至國聯方面所感覺者、亦屬愛莫能助、有詢國聯高級職員以滿洲事件者、僅稱「危險無定」等語、其餘則顯明表示日本之行動、勸已使國聯處於進退維谷之地位、無從自拯云、據現狀觀之、國聯實已不能再向日本讓步、而日本政府雖巧詞掩飾、國聯方面勢須厲行其主張、外間復有一種謠言、謂日本或將早日脫離國聯云、

## 國府明令顏惠慶任駐俄大使
### 蘇聯發表駐華大使

本報六日南京電 國府六日令、特任顏惠慶爲駐蘇維埃聯邦共和國特命全權大使、此令、

塔斯一日莫斯科電 蘇聯政府今日正式發表任命波柯穆洛夫爲駐華大使、波氏原爲倫敦蘇聯使館參贊、

## 秦島日僑運送大連

電通六日天津電 大阪天津航路定期船長江丸、接日本政府之命、由天津開往秦皇島、於今十時將在該地收容於軍艦之日僑老幼婦女六十戶之名、除希望歸國者以外、餘先運送大連、

## 長江日艦

本報六日南京電 日艦駐京有檜、堅、田、鳥羽、菱、柳、萱、八艦、

本報六日鎭江電 日艦桃號六日下午來鎭、

中央六日漢口電 六日據記者調查、漢口江面外艦、有英艦十一、法艦格諾、拉體四艘、材法、蘭西斯、格雷斯、寡婦、美艦姿、托馬、望、熱、路、日艦安宅、小鴨、比良、五熱、又日艦二見號、四日開黃石港、伏見號同日赴滬、此外英炮艦滿斯號駐城陵磯、

## 施肇基使美
### 美政府已同意

本報六日南京電 外部六日已得美國政府同意、施肇基使美、國府同時發表任命、

社評

# 榆關陷落矣 (明)

二十二年開始一事、爲榆關陷落、有抱極驚訝之態度者、有認爲必然之事者、但事實既已如是、驚訝固無益於事、坦然更無益於事、當機立斷、大衆一心、決定如何應付耳、

榆關之陷落、表示日本軍閥之專橫、同時表示國聯制裁能力之柔軟、中日問題、一年以來、遷延不解決、遂至愈逼愈甚、而有榆關之陷落、以前例後、日本軍閥之專橫無已、國聯制裁能力之柔軟如故、若再荏苒、繼續而起之日本侵華事實、將不僅榆關而已、

慷慨激昂之士、抱寧爲玉碎之宗旨、不顧成敗利鈍、決一死戰、其志氣不可謂不勇、但碎而非玉、足使吾人氣短、而老成持重之輩、計較利害之多寡大小、與其戰而不可收拾、不如緊束其問題、希望解決之稍易、其思慮不可謂不周、但事變擴大日甚、足使吾人心懼、於事理論、當爲榮譽之失敗、不爲卑屈之求全、於事實論、與其多犧牲、而無濟於事、不如忍目前之小痛、二者各有立腳點、觀察不同、主張遂異、議論多而不決、歲月因而坐馳、

然日本軍閥之橫暴、決不能以空言立時止其侵略、吾國戰鬥之能力、決不能以空言立時變爲充實、國聯裁制之能力、決不能以空言立時變爲強硬、當此千鈞一髮之時、惟有全國一心、決定應付之方針、以求公理之終伸、若醫多方雜、遷延不決、則病入膏肓、不可救藥矣、

日竟欲提▼

# 榆關附近爲中立區

## 強詞奪理蠻橫不可理喻

華聯六日東京電據此間消息、日外務省對山海關問題、計劃以中立地帶爲根本方針、擬提出山海關周圍若干里爲完全中立地帶、爲維持並堅固日本及傀儡組織之治安與警事要塞、絕對不許華兵之駐紮、因該案與一九〇二年條約關係甚大、爲解決該案之成立、開日外務省已積極與關係各國接洽、或用以上海自由市之方式、拉攏各國贊同、亦本可知、足見日入之進攻榆關原不過如此耳、

日聯六日東京電日對榆案善後、以爲不必再取積極態度、且毫無侵入平津之企圖、如中國不出於挑戰行動、事件似不致擴大、據外務省六日報告、現地日軍已開始撤退至原駐地、日方今後方針根據於一九零二年中國與列國交換之公文、嚴重實行、不准武裝華兵入距鐵路二英里之地區內、日當局以爲將來交涉之結果、榆關當然成爲中立地帶、

電通六日東京電日政府對山海關事件之解決、抱如下之見錄、(一)本事件之發生、係由於中國恢復失地與擾亂熱河之野心而起、今後山海關國境(?)之安全、尚難預期、(一)爲求山海關之永久的安全、與保障、須於山海關地方一帶設置中立地帶、今後於交涉事件解決之際、似將提出山海關設立中立地帶案、但山海關國際關係上將以何種形式提出、則尚未決定、又政府當局對於帝國政府於山海關事件之解決提出何項解決條件之消息加以否認、

# 蔣委員長昨返京

## 午偕黃紹雄由杭啓節　晚抵湯山定今晨入城

本報六日南京電、蔣委員長以榆事發生、亟待回京主持、六日由京杭國道汽車返京、於晚八時抵湯山、定七日晨入城、

中央六日南京電、蔣委員長六日在杭午餐後、偕夫人及隨員十餘人分乘汽車十輛、由京杭國道啓程來京、下午八時十五分安抵湯山、以沿途勞頓、又值天晚、卽假湯山俱樂部休息、定七日晨入城、接見在京各軍事要員、指示機宜、

本報六日杭州電、蔣委員長於六日正午在澄廬午膳後、卽率同內政部長黃紹雄、鐵部參事吾毛慶祥、祕書分乘汽車四輛、由杭啓程、循京杭國道晉京、武林門各界領袖、黨部、省政府各委員及各界均至武林門站歡送、

# 汪院長對榆變談話

## 國聯若仍乏有效行動　世界和平受無限影響

國新六日北平電、中國國民政府行政院長汪精衛今日在此間熱帶病院接見美聯社記者、保證荷非國聯於榆關事件有迅速行動、則世界和平之前途希望絕徹、汪氏斜倚病榻語美聯社記者云、「國聯此時不能再漠視遠東時局、若仍不能有效行動、則其結果、將使世界和平受無限影響、且要求國聯行動者、不僅中國一國、所有與會小國對於國聯採取無爲政策、日益不滿、每有新發展、更覺惴惴不安、深恐國聯不能解決中日爭執後、異日萬一事變及於己國、亦將不復能保護、」此外汪氏對於張學良、亦表示缺乏信任心云、

# 日本慣使烟幕彈

## 在日內瓦發聲明書　向華盛頓要求諒解

## 滿嘴誑言欺人自欺　竟謂榆案我應負責

路透五日日內瓦電日本關於榆案之聲明書今日已由巴黎寄至此間、大旨如下、北平日常道曾勸張學良停止軍隊趨向「滿洲國」之調動、因知「滿洲國」之安全受危害也、但勸告無效、當此緊張不靖時機、榆關竟發生不愉快事件、緣華兵向榆關日憲兵站拋擲炸彈、同時其他華兵亦向日憲兵隊長寓所闊槍射擊、而「滿洲國」邊防兵營中亦有炸彈鄰入、鑒於時局之吃緊性質、日當道遂立卽向中國文武當局開始談判、以期和平解決此事、俾日軍營範圍內之日僑得獲安全、次日成立協定、規定由日兵巡邏南關區域、以保護日僑與鐵路、日兵一隊旋卽派往南關、但華兵以來復槍與炸彈擊之、致斃日軍官二人兵二人、至是日軍不得已開火還擊、而於一月三日午後二時許佔據榆關、統觀上述、榆關事變由於華方挑釁、故意欲挫弱日本之國際地位、已可顯見、蓋以此事與華方侵入熱方之計劃有關、至於侵熱事件、前已提出責言矣、請將此文分致國聯各會員國、以免爲遠東傳來宣傳失實(?)之情報所誤會云、

路透六日日內瓦電日內瓦日本代表辦事處祕書長澤田致電國聯祕書長德魯蒙、聲明日本政府來電、謂渠擬竭力將榆案作爲地方事件、除非華方挑釁、不作足以增重時局之任何行動、今已將必要之訓令電達當地日當局云、

路透六日東京電、此間軍界發言人今日聲稱、榆關區內不致續起戰事、關東軍此次參與榆關之役者、不滿步兵一大隊、與加炮兵一支隊、報載日軍已退之說不確、日軍將留駐目下之陣地與華軍隔河對峙、以待張學良表明態度、雙方並未商定正式休戰云、

國新六日日內瓦電此間日代表團今日發一聲明、力言「榆關事件純粹地方性質、不能認爲擴張軍事行動至中國本部之先聲」、並稱「日統兵長官現正與中國當地統兵長官談判、冀可早日和平解決」、日政

# 國府命令

## 一月四日

▲第八師長毛炳文、副師長陶峙岳、參謀長唐承武、均免本職、此令、

▲任命陶峙岳爲第八師長、向超中爲副師長、賈康爲參謀長、此令、

▲任命申聽禪爲憲兵司令部參謀長、蕭由令爲憲兵司令部總務處長、張鎭爲憲兵第一團團長、羅友勝爲第二團團長、蔣孝先爲第三團團長、吉章簡爲第四團團長、張本清爲第五團團長、此令、

▲任命歐陽璧爲第六師補充團長、此令、

▲湖北省政府委員孫繩、程汝懷、均免本職、此令、

▲任命楊在春、陳達爲湖北省政府委員、此令、

▲國府文官處參事張貫時、著卽免職、此令、

## 一月五日

▲軍事參議院參議李滋、另有任用、應免本職、此令、

▲任陳時驥爲第五十九師師長、楊步飛爲第五十九師一七五旅旅長、方靖爲第五十九師一七七旅旅長、此令、

▲任徐鵬雲爲六十四師副師長、張論爲第六十四師參謀長、武庭麟爲第六十四師一九零旅旅長、邢清忠爲第六十四師一九一旅旅長、楊天民爲第六十四師一九二旅旅長、此令、

▲任阮勛爲第六十五師副師長、于起光爲第六十五師參謀長、劉惠心爲第六十五師一九五旅旅長、此令、

▲任棍布扎布代理鄂爾多斯大翼前旗扎薩克、此令、

▲任陳永爲第四十四師一三零旅旅長兼副師長、于兆龍爲第四十四師一三一旅旅長、殷金鏞爲第四十四師一三二旅旅長、焦其鳳爲第四十四師參謀長、此令、

▲任張琪爲第七十九師二三七旅旅長、此令、

# 德國青年憤日侵略

▲願隨我軍殺敵

▲不別父母而行

國新五日柏林電英斯自魯克高等學校學生塞浦爾、年甫十六、因表同情於華軍抵抗日本之侵略、決計赴遠東戰地、隨華軍殺敵、以洩胸憤、塞浦爾知其父母必阻其行、乃佯稱告假赴法、而潛乘火車至慕尼黑、繼僱汽車達柏林、擬在該處乘西比利亞火車東發、但塞浦爾挾資不多、迨抵柏林、汽車費須數百馬克、渠無以爲應、車夫大怒、扭送警局、現候其父到此付清車費、挈之返里、

# 國府會議昨停開

## 行政院會議十日舉行

中央六日南京電、六日國府委員會議停開、下週照常舉行、

本報六日南京電、行政院會議十日舉行、川事整理會卽可決定辦法、

# 孫科定期就職

本報六日南京電、孫科六日晨電京、決九日就立法院長、

# 考選會昨開會

本報六日南京電、考選委員會六日開六十一次會議、出席者、委員長王用賓、副委員長陳大齊、委員沈士遠等、討論議案多件、重要者爲綏省咨商舉行普考辦法案、該會決分別呈院咨復云、

# 何成濬將由陝返漢

## 徐匪被各軍包圍　短期間卽可蕩平

本報六日漢口電確息、何成濬定日內由陝回漢、蕭之楚部原奉令返鄂剿匪、因華北緊張、何令改開潼關洛陽待命、又駐花園之劉戡師一部、奉調駐防武昌、六日開到鄂東、清剿指揮部決改設河口、衛立煌已委郭寄嶠爲參謀長、

本報六日漢口電、徐匪在川北被田軍擊潰、分竄程宿壩、田軍已增至念團、劉存厚部七團、侯漢雄全部抵南、卽總剿、

中央六日漢口電、陸光組六日語記者、何成濬有電到漢、謂日內由陝起程返鄂、一行約在十五日以後、因徐匪雖竄川北、追剿部隊已跟蹤追剿、下匪情無變化、徐匪殘部完全被我川陝鄂各軍重重包圍、食鹽米糧均缺、短期間卽可蕩平、外傳何將任某種新職、均不確、一俟殘匪肅清、何仍舊主持鄂省綏靖云、

# 剿匪區內縣長任用辦法

## 總部昨日頒布

本報六日漢口電、總部六日頒布剿匪區內縣長任用限制暫行辦法、令三省政府遴照、凡各省會經考試合格人員、由省府具報總部查核、其他合格人員、得由民廳出具切實考語、省主席加考預保、呈候總部核准記名、遇有縣

# 政治教育生產

## 總部令擬實施計劃

中央六日漢口電、蔣以政治教育生產三者、同爲建國要圖、救民之大計、輔車相關、聯環爲用、而共同之目的、惟生產、乃得日進有功、切合實用、故須政治教育化、教育生產化、更須生產教育化、乃得日臻進展、今後爲國儲才、爲國造產、須使政治教育生產三者、打成一片、集中人力、一氣呵成、奮勇前進、始足收長足突飛之效、爰由總部制定實施政治教育化與教育生產化、及生產教育化之原則大綱、六日令豫鄂皖三省府遵照轉飭各廳、廣徵意見、會擬實施計劃、限十日內具復候核、

# 贛匪團長投誠

## 派人赴各地招降

本報六日南昌電、匪模範團長在永豐投降後、分派心腹赴各地招降、赤匪、匪區流落難民極多、賑會規定百名上由交通機關送回原籍、登記者由工賑處編入工廠學習、

# 匪首黃文裕被擒

## 海南匪共完全瓦解

路透六日廣州電、此間司令部今日接電、謂海南赤黨首領黃文裕(譯音)已於星期四日爲政府軍擒獲、黃既被俘、海南匪共活動完全瓦解、蓋黃之羽黨或被殺、或爲粵軍所俘、

# 徐庭瑤就職

本報六日蚌埠電、徐庭瑤在蚌通電就十七軍軍長職、軍部已成立參副兩處、所部第四第念五兩師、已編制竣事、

# 劉珍年將到京

中央六日南京電、劉珍年部調浙閩已竣、劉特偕參謀長韓洞由溫乘凄浦輪起程、約七日可到京、卽謁蔣報告移防經過、

# 韓復榘不赴京

本報六日濟南電、五日晚韓復榘接中央及蔣委員長電、以外侮當頭、華北治安重要、令勿赴京、故韓中止赴京、六日晨蔣伯誠、高凌百已由濟赴京、韓有親筆信交蔣伯誠呈蔣委員長、

本報六日徐州電、蔣伯誠奉蔣召、六日晚由濟過徐、晉京陳華北情形、高凌百監視劉珍年部調防已竣、同車返京、

# 藍溥森回任

## 十六日可抵滬

本報六日南京電、英使藍溥森前請假返國、茲已起程來華、約十六日抵滬、

# 內江會議無結果

## 劉湘仍下令總攻

本報六日漢口電、內江會議無結果、川局仍混沌、劉湘主激底解決、省軍田主軍事政治並用、劉已下令向省軍總攻、戰事仍將爆發、

中央六日南京電、川旅外各地同鄉聯合辦事處、頃致四川參加內戰各將領、請其停止內戰、一致對外、

▲長沙來電(銜略)頃致四川劉主席自乾、劉督辦甫澄、貴州毛總指揮麟、猶代主席用儂、王軍長紹武電文曰、頃得警耗、榆關失守、門戶既啓、平津震搖、國家民族之危亡、繫乎千鈞一髮、果於此時能舉國團結禦侮事實、或有可爲、倘禍迫燃眉而鬩牆未滅、試問國已不國、奚有其他、諸兄忠義奮發、薄海同欽、遽聞茲耗、知必同深悲憤、甚望釋一切誤會、立止干戈、

# 蔡廷鍇九日就職

本報六日廈門電、蔡廷鍇五日赴省、六日已到、定九日就職綏靖主任、蔡四日電中央、率部待命、北上抗敵、五日電各將士、枕戈待命、

# 吳忠信可望打銷辭意

中央六日南京電、皖主席吳忠信經蔣委員長、宋代院長、暨各方一致敦

# 張炯任社教司長

本報六日南京電、教育部五日令派張炯爲社會教育司長、並令先行到部任事、聽候簡任、聞張定七日到部云、

# 鐵部訂定機車管理要點

## 有火機車應閉汽門

本報六日南京電、鐵部訂定管理機車應行注意三點、凡有火機車、無論在車房或在站、均應將汽門緊閉、負責管理、以免機車自動債事、六日特通令各路遵辦、

# 部令津浦路維持客車秩序

▲請沿線地方軍警

▲勿上車檢查旅客

中央六日南京電、鐵部六日令津浦路、取締路際警佔用包房、並與沿線地方軍警接洽、對過站旅客、免予上車查驗、以維持車上安寧秩序、

# 木炭代油汽車

## 石瑛陳公博請人參觀

本報六日南京電、石瑛、陳公博、定七日在陵園招待各機關、參觀湯仲明所發明之木炭代油汽車、以獎勵國人發明事業、

# 余日章在美患病

國新四日華盛頓電、中華全國基督教青年協會總幹事余日章、今日赴美國務院、與國務卿史汀生談論中國情形時、突然患病、立卽送往美國海軍醫院診治、病情如何、該院醫生尙未發表、

# 津浦訂購車輛

## 已由英運華

本報六日南京電、津浦路在英訂購之各種車輛、均已由英啓運來華、

# 時人行蹤

**于右任**　于右任約時六日晨返京(南京電)

**褚民誼**　褚民誼六日夜車來滬(南京電)

**張葦村**　張葦村定六日晚赴京(濟南電)

**劉不同**　津市黨委劉不同、六日由津來京、據談、熱邊義軍士氣極旺、日軍極畏懼、惟子彈給養缺乏、急盼援助、馬占山已與蘇炳文入俄、所部在林西一帶、由部某率領抗日(南京電)

**曹福林等**　六日晚曹福林趙仁泉展書堂喬立志各回原防

# 各地雜電

北平電▲晨報世界日報罷工事、六日經社會局斡旋、工人允先自動復工、增薪事再從長計議、兩報七日可復刊、

廈門電▲華南隊五日歸粵、

# 本報首出號外

# 新年突來警報

新年休刊、突來榆關被侵警報、本報於二日晚得訊、卽於三日晨四時首先發行號外、並於四日至六日繼續發行號外、除四日五日六日之號外已重版隨今日本報附送外、三日之號外因已重版一次紙版不能再用、特將其中所載消息重錄如左、俾閱者得窺休刊期內消息之全豹、

本報二日下午四時四十五分天津電　榆關日軍二日下午二時、突又向我軍尋釁、(一時槍炮聲甚密集)、我軍作正當抵抗、(至上午十一時槍炮聲稍稀)、榆關電報局電話局均被日軍佔領、(電線被割斷)、日軍鐵甲車已越過榆站、開至石河橋、(北甯路車止於秦皇島)、平津當局正分頭協議應付、

本報天津二日下午九時五十七分電　詳況仍不明、惟二日午砲聲已止、似入停戰狀態、(日鐵甲車入關者八列、兵車十三列、均在榆站附近)、秦皇島以東因電線割斷、榆城內駐軍閉城堅守、迄二日晚仍未退、何柱國二日下午五時由平抵北戴河、(卽換乘鐵甲車前進、惟石河橋被日軍炸斷、恐難通過、又據確報、日軍此舉已早有計劃、元旦下午榆日僑得日軍通知、均還至日軍營附近之南海、晚間遂有開砲撤野之事突發)、于學忠二日奉張學良電召、下午赴平、(津秩序如常、車仍通秦皇島)、

本報二日下午十時念五分北平電、榆關日軍昨夜向我駐軍挑釁、槍炮齊發、全夜未停、我軍亦以步槍還擊、何柱國奉令星夜馳回、今日下午已抵秦皇島、聞今午十一時日軍停止攻擊、日軍增兵榆關、今日下午已開到、

本報二日下午八時三十分南京電　中央社二日路透北平電、榆關昨夜開火、據華方所接消息、日軍不知何故、突向華軍射擊、華軍爲盡職守土、亦用步槍還擊、榆關城門緊閉、至今晨槍聲未斷、臨榆警備司令何柱國近雖辭職來平、昨夜午接訊後、卽馳回榆關、今日午後可到、此次之事、是否由於日軍急欲奪取熱河、或仍如去歲十二月初之誤會衝突、刻尚未判明、此間各方均一般盼發展消息之續到、

本報二日下午十時南京電　中央社二日路透天津電、據華方得報、昨夜約九時、有喬裝華人之便衣隊、企圖攀登榆城、同時卽聞長外炮聲數響、繼以步槍向榆城攻擊、而日僑居住之南關外亦發見槍聲、於是進攻守兩方終夜射擊未停、當射擊開始時、榆關車站內之電報電話機、卽被不知誰何之人竊去、續訊、由海關今晨十一時、已停止射擊、

本報二日下午十時南京電　中央社二日路透天津電、榆關昨夜開火、全夜槍炮聲不絕、直至今晨十時半猶未停止、據華方所接報告、「滿洲國」警察及日軍由榆站向城射擊、城內開炮聲、日軍沿長城而進、聞華兵四列車已上駛秦皇島、榆關電話線被割斷、據此間日人宣稱、昨晚九時在山海關日憲兵分駐所發見未爆發之炸彈兩枚、故派日軍一小隊前往榆關、保護僑民、

日聯二日東京電、天津電、日本駐華軍司令官中村本日下午七時對張學良發警告、其內容如次、一日下午九時許、有人在東山海關憲兵分遣所及日本軍站監視所「滿洲國」警察隊附近投手溜彈數枚、且加以步槍射擊、貴軍日來進兵熱河、刺激人心、實行反日抗日運動、日軍鑑於此種狀況、不得不認今次事件爲中國官憲之計劃的處置、日山海關守備隊爲實施曾在該地與貴軍所定協約至南門之際、貴軍出於敵對行爲、向日軍射擊、因此日軍將校一人戰死、又發生受傷者兩人、此事實由貴軍不法不公正行動發端、其責任全在貴軍、毫無疑義、如本案確係由貴軍企圖所發生、則其結果將及北華全部、其責任全由貴軍所負、於日軍並無其責任、特此通達、

日聯二日東京電、天津電、駐華軍司令部首腦部中村司令官菊池命駐軍全體待機、實施最重警戒、

日聯二日東京電、天津電、日關東軍飛機隊本日下午三時十分出動榆關、與陸上部隊呼應、向中國軍開始猛烈炸擊、

日聯二日東京電、天津電、日駐天津軍司令部本日下午接電、謂中日兩軍交戰俄然緊張、下午三時緊急召集全軍、準備一切、正在待機中、

日聯二日東京電、天津電、日軍一部今晨占領榆關南門、

日聯二日東京電、天津電、北甯鐵路自昨晚起、交通完全杜絕、

日聯二日東京電、天津電、「滿洲國」內日軍第囗囗師本日下午三時十分到榆關、卽與華軍正式戰鬪、下午四時十分正在激戰中、

## 日拒俄締不侵約
### 日本駐俄大使轉達俄外部

國新社二日莫斯科電　據半官消息・蘇俄所提締結不侵犯條約之議・今已爲日本切實拒絕・日本駐俄大使・業將此情轉達俄外部・

## 俄闢遠東新航空線

國新社五日莫斯科電　蘇俄不日將闢新航空線兩條・一自莫斯科至堪察加之彼得巴夫洛夫斯克・夏季諸月將一氣飛畢全程・中間不作降落・一自俄京達伯力・但西比利亞全境各處將築特別飛行場・以供緊急需用・伯力與海參崴之航空路現已通行・故不久旅客可由西歐乘飛機取道莫斯科直達遠東・

## 美陸軍部長反對菲島獨立案
### 理由爲減削主權不減責任

國新社四日華盛頓電　今日美陸軍部長赫萊繕送非島獨立案意見於白宮、謂「渠決意反對此案、因其實際幷未給菲島獨立、僅減削美國在菲之主權、而不減其責任、因菲島在政治上既獨立、萬一有事、美國因駐有海陸軍於其地、爲保護自己根據地起見、不得不保護該島、是不啻仍令美國負有保護該島安全之責也」、

## 法美談遠東事

國新社四日巴黎電　星期二晚間法總理彭古與美大使愛治有重要會晤、會話及戰債問題與遠東最近事件、

## 羅斯福邀史汀生
### 商榷國際事件

路透五日華盛頓電　破選總統羅斯福邀現任國務卿史汀生、商榷國際事件、定今日會商、衆料其所討論者、定爲戰債軍縮及世界經濟會議等事、

## 美參院通過取銷酒禁案

路透五日華盛頓電　參院審查會今日通過取銷酒禁案、

## 德國緩付美債

路透五日柏林電　今日德官場消息、德國已照會美政府、聲明不得已緩付三月三十一日到期之付款三千三百萬馬克、

## 美前總統柯立芝逝世

▲逝世情形・　國新社五日諸桑浦敦(麻薩諸塞州)電　美國前總統柯立芝、今午在此間家內突發心臟症逝世、追下午一時十五分柯立芝夫人自外購物回家、則見其夫在樓上臥室仆於地板、撫之已氣絕、其上掛與馬甲均脫去、顯正預備剃髭盥容、不料一剎那間、心病猝發、竟爾與世長辭、時其私人秘書羅斯並未、猶在樓下、爲柯氏撰稿、聞樓上有何異聲、追柯夫人發覺、則立召醫生白朗診察、斷定其逝世約在半小時前、

▲全國震悼・　迨噩耗既傳、全國震悼、弔唁之電即如雪片飛來、美京立下半旗、時輟業、美總統府秘書通知兩院、參院正討論修改銀行法案、共和黨領袖華生立、遂登壇宣布噩耗、議會爲之輟議休會、以誌哀悼、

▲特別報告・　衆院接耗、並悉總統將有特別報告送院、遂延會以待、未幾總統報告送到、略謂、美國前總統柯立芝忽於今日逝世、茲以噩耗奉告、良用怛悼、柯故總統功在國家、勛業爛然、倉卒之間、不遑縷述、諸君多與柯故總統共事甚久、諒皆深知其一生精力專爲國家、而又大有貢獻於人類福利者也云云、宣讀畢、衆院遂輟會、總統亦遂正式發表柯氏噩耗・佈告全國、

▲教堂舉殯・　柯氏靈櫬現已定於明晨十時半在此間教堂舉殯、禮節簡單、胡佛總統亦將來此送殯、禮畢立卽運往普萊邁斯故鄉、安葬家園、(卽一九二三年八月三日上午二時三十分柯氏聞哈定總統噩耗、卽於煤油燈下、就老父前宣誓、就任總統之所、)惟屆時胡佛總統恐或未必能送葬矣、柯氏雖係猝斃、但事前若有預知者然、昨日曾致函前總統府祕書克拉克、有「渠知工作已畢」一語、並對於當選總統羅斯福表示同情、因有極嚴重問題須羅氏應付也、惟今日則照常赴辦事之所、口授函稿數通、邀其舊日合辦律師事務之赫門偉、談笑自若、毫無異狀、迨回家午餐後、赴三層樓時、猶囑其祕書羅斯在下相待、柯氏慣於午間修面、今日大約在脫衣準備盥容時猝中仆地也、

▲柯氏略歷・(附略歷)　柯立芝名喀爾文、一八七二年七月四日誕於普萊邁斯、家本淸教徒、父設小肆於鄉村、柯氏畢業於阿姆赫斯特專科大學後、卽出爲律師、卜居諸桑浦敦、嗣歷任市議員州議員、馬薩諸塞州副州長與正州長、積二十一年經驗與政緒、遂當選副總統、一九二三年哈定總統在任故世、柯氏方居普萊邁斯老父家內、中夜聞訊、卽在老父前煤油燈下、宣誓繼任、時論有議其不循向例在大理院法官前宣誓、視爲簡率者、柯氏則稱任何法官皆有監誓之權、而其父嘗爲普萊邁斯法官也、蓋淡泊率眞、寧靜寡言、乃柯氏之特性、在任六年、如訂立非戰公約、戰債協定、公斷智利與祕魯兩國泰那阿利加爭執、樹立減縮軍備政策、開始政府長建築計劃、皆犖犖大政、足以重範後世、而其外交政策對遠東尤特別親善云、

▲服喪一月・　國新社五日華盛頓電　美總統下令爲故總統柯立芝服喪三十日、期內全國官署下半旗、海陸軍人佩喪帶、星期六全日各陸地駐所與旗艦每隔半小時鳴禮炮、

## 愛爾蘭
### 國會定期選舉　工黨擁凡勒拉

路透六日杜白林電　自由邦國會解散定期選舉後、朝野雙方現皆積極準備、作選舉競爭、農民與納稅人公會領袖麥克台摩特現與前政府領袖柯斯格萊夫密切會商、擬在選舉區、謀取合作辦法、同時現政府領袖凡勒拉將於今夜發表共和主義之宣言、據柯斯格萊夫之意、在選舉前、組織全國一致之政黨、爲不可能、工黨今日決定仍擁護凡勒拉、

## 蘇聯吸收外資

哈瓦斯五日里加電　若干時以來蘇聯報紙、力謀吸引外國資本、乃鼓吹蘇聯銀行之可靠、對于活期存款、輒予以六至八釐之利息云云、其用意在增加外國貨幣之準備額、並發展輸出及吸引遊客計畫之一部份云、

## 蘇聯國庫虧短

國新社二日莫斯科電　報載蘇聯本會計年度終了時、國庫虧短三十萬萬盧布、

## 日軍用工業
### 股票市價大漲　將興大軍朕兆

華聯六日東京電　日犯榆關後、日股市四日開市、各種股票市價一齊跳起、軍事工業尤甚、各種平均漲起三元、據日投機家消息、日軍將按原定計劃侵略華北、建設所謂華北共和國、故所需軍用品必多、諸股一律大漲、日軍佔據榆關暫停戰事、係欲試探國際空氣之計策耳、

## 美國「離婚都市」
### 離婚率減少

舊金山訊、美國尼哇達州列魯地方、「離婚都市」著稱於世、去年受經濟不振影響、請願離婚者大減、對前年之四千七百四十五件、去年截止十二月二十六日、僅三千二百十四件、減少一千五百件、該地律師收入因之亦減二十五萬美元云、

## 法俄訂新商約

塔斯四日巴黎電　最近法俄不侵犯條約成立後、法工業界卽有人主張延長對蘇聯之商業付款期限、此種主張可認爲法俄訂立新商約之先聲、冶金業之機關報「烏津」著論謂、政治協定成立後、商務協定卽應隨之、以確定一優待蘇聯定貨之付款辦法、「此種商約、必能增進蘇聯對我國五金業之定貨、目前各國均欲求蘇聯之定貨、法國對蘇聯輸出已達五○○・○○○・○○○法郎、吾等殊無理由拒絕延長蘇聯定貨之付款期也」

## 杭各界歡迎蔣委員長大會
### 蔣以刻苦勤勞緊張奮勉爲勵

(杭州通訊)省會黨政軍警各機關、以及各團體各學校代表、於五日上午九時、在省黨部大典堂舉行歡迎蔣委員長大會、是日參加者計有省黨部委員許紹棣等省政府委員曾養甫陳布雷等及省府祕書長魯岱、保安處長竺鳴濤、高等法院院長鄭文禮、杭州市長趙志游、省會公安局長何雲、省商聯會各委員、警官學校校長自治專修學校校長省黨部全體工作人員、省政府各廳處代表、警官學校全體師生、省會公安局職員暨各區署署長署員、他若市農會市商會縣農會杭縣縣黨部杭縣縣政府等亦均派代表多人參加、共計有千人之衆、蔣委員長於九時三十分許偕內政部長黃紹雄分乘汽車蒞止、進大門時、軍樂隊奏歡迎軍樂、蔣着黃呢軍服、玄色大氅、白灰色常禮帽、與各歡迎人一一領首後、入省委會客室休憩片刻、並略進茶點、旋由許紹棣方青儒竺鳴濤羅霞天胡健中張強等陪同入省黨部大禮堂、奏樂開會、由許啓棣主席、行禮後、主席致歡迎詞、蔣委員長訓詞、蔣於掌聲雷動中起立、點首示謝、蔣訓話畢、主席臨時請內政部長黃紹雄訓話。起來也、確有特別優良的地方、遠之如越王勾踐生聚受訓的努力、近之如徐錫麟烈士以來對於革命的犧牲奮鬥、在革命過程中、富有光榮的歷史、可以說每逢國家危急存亡千鈞一髮的時候、浙江人往往能夠頂天立地從艱苦奮鬥中把國家挽救轉來、現在外侮日亟、情形一天嚴重一天、我們應當發揮我們優良的特性、担負起復興國家的責任、越王勾踐從前跼蹐一隅、終以十年生聚十年教訓的苦心、雪了覆國的奇恥、何況我們今日的能力和環境、較之當時更不可同日而語、我們若便不能繼承過去光榮的歷史、不能艱難困苦中奮鬥、如何對得住先人、如何對得起自己、更如何對得起我們的、(未完)

## 錫濬大橋河
### 重行修建橋梁

無錫通訊、本邑北門大橋、爲闤市中之緊要橋樑、其橋下河道、更爲運河中之咽喉、往來船隻、擁擠異常、惟該橋年久失修、橋椿下已現裂痕、而河道亦多淤塞、故近由各業領袖江煥卿、等發起重修者、衆開濬河道、業經各領袖一度集議、估計約需經費四五千元、現決定卽日召集有關係各業代表、籌募經費、約於廢曆新春開始築壩、現已呈請縣政府、建設局、先期出示布告、俾上至民衆、一體知照云、

## 小言
### 過年不過關　(霜)

新年現巳過了七天。我們尋常於新舊年交替之際、名之曰年關。過年便是過關。可是今年却是過了年、却沒有過了關。一則商家收賬結賬、至今沒有辦了、當然不算過關。二則國家難關重重、依然如故、也並沒有能夠度過。自然這也只可以說是「過年不過關」了。

當此性命交關之際、我們今年最大的希望、便是希望全國民衆能同心協力來打破這國家的難關；千萬不可以再痛癢各不相關聽人宰割。尤其希望進口商人能多關心一點國家利益。若是依然不肯爭氣、那末後頭必有連呼「犯關」之一日。到了那時懊悔就嫌遲了。


## 江蘇上海第一特區地方法院公告
二十一年○○號

爲公示催告事案據部陳氏等狀稱聲請人部[illegible]依民法第一千一百三十八條第一款與第[illegible]九月五日去世其平日所辦事業從未與聞聲請[illegible]依民法第一千一百五十四條第一項聲請限定繼承並請迅予公示催[illegible]徵聲請人等實無償還能力不得已開具遺產清冊依據民法第一千一百五十四條第一項[illegible]卿之債權人等自公示催告登載本埠民報及申報最後之日起四個月內將債權報明否則依民法第一千一百六十二條[illegible]

## 石浦全體魚商被象山縣漁會非法摧殘籲請各界援助啓事

[illegible]

石浦全體魚商代表

## 廣東建設廳爲徵求省府合署圖案啓事

本廳前登報徵求圖案並限登報日起三個月截止現省府部份各辦公室面積略有變更各應徵者參照變更面積計畫可也又查各應徵人多有未留下詳細地址請將詳細地址補寄本廳技術室以便通訊變更各辦公室面積如下

委員會議室十二井增二井主席室五井增一井委員室八井增四井主席及委員休息室三井增二井委員會客室五井增二井委員飯廳三井半增二井增加主席會客室以上共增十六井[illegible]

## 教育部備案　教育局立案　私立清心中學校暨高級小學招收插班生

入學志願書(學級)高中一年級普科商科初中一二年級高小一年級(初小部歸女校辦理如欲寄宿者可向本校接洽)(考期)一月念一日星期六第二次二月八日星期三均於上午九時起(校址)上海大南門外陸家浜路(報名)報名時繳報名費一元最近四寸相片一張並呈繳畢業證書或轉學證書同時塡寫成績單(考試科目)國文英文算學史地自然口試體格檢驗(詳章函索卽寄附郵十分)

校長張石麟啓

## 泉漳中學教職員公鑒

本校現已照常上課幷定於本月九日舉行學期考試請按時蒞校爲荷

泉漳中學校董會啓

## 上海女子中學招生

本校下期擴充學額以致原有校舍不敷應用茲已賃定西門外斜橋製造局路六十九號大廈爲新校舍六路十七路及十八路電車均可到達索閱簡章須郵二分詳章一角考期一月十五日開學二月一日校址(一)西門文廟(二)斜橋製造局路

校主席董林康侯　校長吳志騫

## 教育部立案　新華藝術專科學校暨市教育局核准設立藝術師範學校招生　男女

▲專科▼國畫系(工藝圖案)、西畫系、彫塑系、圖案系(建築圖案部)、藝術教育系(圖畫音樂部、圖畫工藝部)一年乙級新生、二年乙級新生、各四十名及各系轉學生▲藝術師範▼一年乙級新生四十名及二年乙級以下轉學生「報名」卽日至二月五日「考期」二月一日至五日「開學」二月六日「章程」及「招生簡則」函索須附郵票五分「校址」上海斜徐路打浦橋南堍

校長徐朗西　教務長汪亞塵　總務長俞寄凡

## 陳君銑夫追悼會

定於一月八日下午二時在貴州路湖社舉行謹此奉聞

陳君銑夫追悼會事務所啓

## 愛卿牌香烟

空包可換贈品

各烟紙店均有出售

兌換例

空包十只　換精美四季風景片一張

空包十五只　換小号棕欖香皂一塊

空包三十只　換三星牌大号茉莉香皂一塊

空包三十只　換加重上等毛巾一條

空包四十只　換精美風景片一套(計四張)

同行代收空包向本公司換贈九扣計算

上海永泰和烟草股份有限公司啓



## 緊要啓事

金建中　金子佩　陶逸帆

啓者敝人等於民國二十年六月六日於吳江平望鎮西塘口開設天豐米行因子佩無意營業於民國廿一年八月一日停歇所有歸於天豐米行以及前已停閉之協鑫協鑫和記米行欠人款項均已照股認定各自清償所立議據同時作廢其他一切手續均歸逸帆辦理清楚自民國廿一年十月一日起歸逸帆所開之天豐逸記米行獨資經營所有出入與子佩建中無涉恐未週知特此登報聲明

## 推受盤聲明

本廠因受時局影響難以繼續營業經見中等三面議定將宜昌路十一號本廠所有一切廠產推盤本公司接受管業其十二月三十日以前關於達隆嗶嘰呢絨廠之人欠欠人及其他一切事件概盤人負責自理與受盤人絲毫無涉自盤之後關於達隆毛織廠股份有限公司之營業上有無盈虧由受盤人負責與推盤人不涉除訂立合同各執存證外特此會同登報聲明以清界域而明責任

公鑒

推盤人達隆嗶嘰呢絨廠　受盤人達隆毛織廠股份有限公司同啓

國聯行政院

# 中日代表一再激辯（續）

## 松岡一再施放烟幕彈

### 松岡詭辯不已

茲再就所謂中國之「仇外」行為、一點略貢意見、中國代表在第二十三頁中稱『至中國對於其他各國則並無仇意』、又稱『其實中國政府及人民誠願與列強保持最親密之邦誼、以為相互利益及幸福、茲僅援數點、以實余說、查現在在華平安生活工作之外僑共有三十六萬餘人、外商共有八千二百餘家、外僑中有教士七千五百六十七人、分別卜居中國內地各處從事傳道、並無受侮辱及受取締之事、即有事變亦極稀少』、試問中國代表所謂即有事變亦極稀少者、果有事實之證明否耶、吾人若一查十年來之紀錄、則此說殆將不攻自破、總之一般的排外主義之存在中國、已無可諱言、或者此種主義為潛伏的、惟設有某某一國作某某行動或中國設有所欲於某某一國則排外行為、即必被採用而無疑、十數年來中國各學校厲行排外教育、中國兒童之腦海中、自幼即受排外思想之影響、自小學中學而至大學、此種現象之結果、尚待言哉、吾人皆知一九〇〇年中國之拳禍矣、當時各國使館被義和團包圍、館中外人皆有排屠殺之險、然拳禍之根本原因、則豈非即是排外思想、恰與中國政治家之灌輸排外教育於中國兒童之腦海中之意大同小異哉、吾誠恐世界全人類於不久之將來、即將受中國最有力的排外教育之影響、此所以日本之戰戰兢兢不能自安也、猶有進者、中國此種排外教育、勢將助長其混亂及不安、而為全世界應立即注意之問題、然猶惜其不早、過去十年或十五年來、中國之五千萬兒童無論在家庭中或學校中、悉受此種排外教育之薰陶、一轉瞬間、此等兒童即將為二十歲或二十五歲之青年、而向全世界挑戰、此種事件、如任其進行不加聞問、則吾恐所謂滿洲事變者、僅為本問題之一枝節而已耳、故此事乃如國際聯合會之國際組織、所立應注意之事、若任其過去、不加裁制、則將來吾人將再度被一拳禍、其程度殆將十倍二十倍於一九〇〇年者、屆時而世界各國、方始覺醒、則為時將太晚矣、日本政府之意、為中國人民本身真正利益及幸福起見、中國領袖應立即覺悟、此種排外教育之可憎的結果、否則如不採取補救方法、則中國及中國民族殆終將淪於毀滅、余在進論此點前、請再對田中奏摺事件作一言、夫中國報或其他各國報紙登載一種不負責任之報告為一事、而以一國代表坐於國聯行政院席上、輕心的對日本國、或任何其他一國提出嚴重指訴、又為一事、其實中國代表之出此、並非輕心的、而實為確知其作此言論、乃係對田中首相一種嚴重指訴、確認其曾對日本皇上一征服全世界之夢的奏章、中國代表殆已準備證明此事、否則、行政院諸公何能僅僅以某項指說之故、遽認任何國家為有罪哉、吾人欲入人之罪、必先得證據、此事亦然、中國代表已將田中奏摺陳諸行政院、並力言其真實性已確定無疑矣、然則其證據又何在乎、亦能提出以一新吾人之耳目乎、再次、吾人屢聞中國對日本提出破壞國聯盟約、凱洛格非戰公約、九國條約及國聯關於本案所通過之決議案之規定之指訴、關於此點、日本政府之聲明書、及余所發表之節略中、已有較詳之對於日政府意見之闡明詳一言蔽之、日本政府深信其從未破壞任何各該國際文中之義務、此後如需再於此點、加以申敘、余自當為諸公詳陳、茲不多贅、復次、余竊願對中國現況之混亂及其責任問題、加以評論、中國代表對於此事、將其大部份責任、加諸日本之干涉及阻礙政策上、聲稱日本之所懼者、即為將來堅強統一之大中國、此說頗似西國人不諳中國情形、及中國人民習性者之所言、然以吾日本人見解言、則決無此種恐懼也、吾人極歡迎中國之和平統一、並極願扶助中國以達到此目的、凡熟知遠東事件者、必知自明治大帝以來、日本政府之政策、即在盡力維持東亞之和平秩序、數十年來、履行不怠、獨惜中國鄰邦不解此旨耳、惟日本民族固與歐美民族同、為人而非神、當然有時有錯誤或甚至犯罪的舉動、然日本固已盡其為人的力量矣、吾人作一種指陳、乃為極易之事、惟負有責任者、自應三思而後出之、並提出證據、證實其所說為不虛、而中國人民則往往不求甚解、輕易對他國人民作不負責任之指控、人類有一種奇異的心理、凡某項言若陳述再至三、則聽者均將逐漸深信之而不疑、中國人民深知此妙、往往利用此點、以為其宣傳工作之助、今日者中國已將此種指訴提出於莊嚴神聖之國聯行政院矣、吾人不能不冀其同時提出充分之事實及證據、以充實之、至於日本方面、則僅知絕未違反任何約章上規定之義務、中國代表稱中國之混亂、日本應負其責、但余則不能不聲明日本不負此種責任、須知負有此種責任者即是提出對日本之指控之中國人自身耳、中國代表又以具體的態度稱、日本在某一時期內曾有阻礙中國進展之事實、然則試問今日存在世界大地之中華民國、其先之免於失敗者、果為何國之力乎、日本政府當時曾與美國政府接洽援助中華民國之事、美國政府置之不顧、日本政府則繼續進行、卒援中華民國於危難、猶憶夢想帝制之袁世凱失敗後、余之老友王正延氏（？）在北京曾對日本親致謝忱、可見中國人民之誠願見民主政制者、皆應對日本表示感謝、諸公殆均知中國國民黨總理孫中山博士遇有危險時、往往來日本避難、南京臨時政府形勢緊迫時、孫博士之日籍友人曾助款三百萬元、卒救臨時政府於危亡、然此等友人矢口不言酬報、此事蔣介石將軍固亦知之也、關於中國之騷亂不靖事件、茲請將目下中日關係之背景一部分為諸君略陳之、滿清政治家李鴻章氏於簽訂馬關條約讓出南滿洲之後、即聯合俄德法三國出而干涉、勸告日本放棄中日戰爭合理的償報、聲稱日本如佔有南滿、則遠東和平將因之擾亂、日本遵照該項勸告後之次年、俄國即與中國訂立秘密條約、訂約後、中國政府秘不宣布、直至在華盛頓會議中、中國代表顧維鈞氏經美代表之迫請、始將其大概情形發表、然其中仍有最要一點未經宣佈、直至蘇俄政府發表該項文件、吾人始知其詳、中俄之聯盟條約、中國方面輒辯稱為一種對日的自衛協約、而其實歷史上無論何種聯盟之約、其決不能自稱為一種侵略之約、惟一判斷之點、在其後因後果加以端詳之考察、而後方可定其性質、依照中俄條約中規定、俄國可以迅速向滿洲開展、並完成以旅順港為終點之偉大鐵道線、俄更進而企圖越過鴨綠江、以向日本之中心進取、日本在此情勢之下、除開戰外、別無他途可走、然日本之對俄宣戰、主要目的雖在求自身之生存、而影響所及、則並奪回滿洲歸諸中國、試問日本犧牲數萬生命二十萬萬日圓而為此、至少豈不應承受中國一言之謝乎、夫二十萬萬日圓之數、較之歐洲大戰之所費者、固為極微、然以日本當時困難之情況言、則其負担已屬不勝、此項債務直至今日尚未清償、仍由日本民衆負担、然此項負担之報酬則為何耶、亦惟有將滿洲奪諸俄國還諸中國而絕未得中國一言為謝而已、此乃歷史的事實、行政院諸公如欲明確了解日本民衆關於滿洲事件對中國之情感者、非先追求其歷史的背景不可、否則真相不能明也、日本人民之情感亦不能明也、中俄條約之內容、在華盛頓會議中始稍稍發現、發現之後、日本政府之行動又為如何耶、日本政府非特不作任何行動、且不作任何發言、實則就法理上言、日本即在今日、亦仍可向中國政府責問、要求補救、若中俄條約之發現、適當日俄戰爭結束之時、則以當情感之緊張、日本得知俄國之入滿洲、係由於中國之引導、殆不免要求將滿洲全部割讓與日、而今日之滿洲問題、亦即不致發生、當時之中國無一感謝之辭、一似日本在滿、絕無權利之可言、而日本人之在滿、純為侵略之舉、豈不令人憤慨、行政院諸公當知張作霖（？）與國民政府合作竭力設法驅逐日本勢力及日本人出滿洲境、世界任何國家在此種情形之下、勢將採取與我日本同樣之行動、或竟出之較早、且以我日本人之眼光觀之、中國亦未能確定不產生另一李鴻章、與俄國締結聯盟條約、以危害日本之生存也、中國代表宣言書中又稱、『一個國家政治組織完善程度之另可靠的指數、即為該國對他國在尊重的國際條約上所表示之忠誠及合作之程度、此種合作為國際新生命及世界和平組織之實現上所不可或缺之需要、吾人若以此點為準繩、則試問日本之國家組織、果已達若何完美之程度乎』、中國代表之為此言、自僅就原則立論、然實則其心目中當有其本國在、然則試問中國目下之國家組織之完美、已達若何程度耶、此問題不須余置答、行政院諸公殆均能置答、更無須再引日本政府之聲明書中所述各點矣、至於中國代表對日本政府組織完善程度之質疑、余亦完全請行政院諸公為一公正之判斷、最後中國代表宣言書中末段稱、『今日者、已至國聯迅取迅速有效舉動之時矣、若再遷延時日、則非特使東三省三千萬中國民衆多受流血痛苦、深恐公衆輿論對此尊嚴的世界和平組織之國際聯合會之威權之信仰、亦將一落千丈、萬劫不復』、關於此點、日本政府之意見以為國聯或國聯行政院在此項遠東最複雜嚴重之事件、提取任何造次急遽之行動以前、極宜慎重考慮、然後決定行止、日本政府敢保證行政院慎重躊躇考慮之結果、決定滿洲中國三千萬民衆多受流血痛苦之事、且就事實言、滿洲之秩序雖尚未完全恢復、而三千萬中國人之大部分、已較其關內飽受內戰及匪禍之四萬萬同胞為幸福遠甚、中國代表如不之信、則事實俱在、可為證明也、於此余請為諸君道一小掌故、當余於二十六歲赴滿洲時、在滿之中國人民、悉皆衣衫襤褸、生活困苦、是時滿洲各處尚未開發、揚子流域之中國平民足衣足食、較之滿洲之中國平民、其生活苦樂、相去不可以道里計、數年前、余又赴揚子流域視察、則見其居民之困苦顛沛、已為余想像所不及、其衣衫之不完、居處之苦慘、在在使余感覺憐憫之意、其後余再取道滿洲回東京、則滿洲居民之生活狀況、與揚子流域情形大異、蓋滿洲之農工及其他平民、衣食居住已較揚子流域之農工及平民為優異多多也、二十年內、形勢一反、其故安在、行政院諸公亦能置答否乎、至於中國代表所深恐之公衆輿論對國聯信仰之搖動、余僅能認為一種障掩的威嚇、實則吾人儘可不加憂慮也、（未完）

# 蚌埠去年商業衰落

## 金融呆滯營業疲敝　市面蕭條毫無起色

蚌埠通訊、蚌埠商業、素稱繁盛、詎頻年以來、天災人禍、交相煎迫、歲感饑饉、人受凶災、社會經濟、日趨衰落、農村破產、失業日增、大多數羣衆、多缺乏購買能力、貨物過剩、供過於求、工商各業、莫不異常清淡、商人叫苦連天、市面日見蕭條、尤以去歲一年為最甚、平時現款缺乏、金融疲滯、已成普遍現象、茲將去年蚌市商業概況分述如次、

一、金融　蚌埠銀行、計有中國、中央、江蘇、上海、交通五家、錢莊有裕民、同和裕兩銀號、尋常營業多做匯兌、存款、儲蓄等項、押匯（即以貨抵押）須提現、做者甚少、至放款營業、因銀根奇緊、放出不易收回、各家悉行停止、因是現金缺乏、週轉更覺不靈、故各銀行錢莊僅能維持現狀、盈餘者甚少、

二、淮鹽　蚌市商業、以淮鹽為大宗、每年由兩淮運至此間、銷行皖北豫東一帶、不下千萬擔、就蚌市而論、稅款最多能收至二百萬、鹽行佣金、能收至六十萬、惟去歲因淮鹽過剩、運商多跌價搶售、每担僅賺數角、小運商受大運商之操縱壓迫、尤叫苦連天、加以大資本運商與各鹽行發生競營糾紛、雙方均受鉅大損失、北鹽公共營業處現雖勉強營業、然皖人仍在極力反對中、

三、粮業　皖北出產以小麥、黃豆、高粱、芝蔴等種為大宗、故粮食營業在蚌亦佔重要位置、即就粮行而言、亦不下七八十家之多、惟去年因皖北穀價慘跌、粮商不敢多量販運出境、故粮業亦大為減色、粮行無利可圖、

四、運輸　運輸一業、連歲因受時局影響、已非六七年前可比、自鳳陽關裁撤後、出進口貨多不用車運而改用水運、轉運業乃一落千丈、加之去冬津浦鐵路實行負責運輸、轉運公司、等於贅疣、相率紛紛倒閉、

五、其他　鹽粮運輸等項重要商業、去歲既如此減色、其他如綢布業之呆滯、洋廣業之蕭條、糧紙業之平凡、雜貨業之冷僻、醫藥業之過剩、捲烟業之澀苦、游藝業之冷淡、在表現疲敝、無鉅量傾銷之可能、故去歲一年中、蚌市商業、毫無起色之可言、此市面之所以日形蕭條也、

# 槍斃小太保

## 松江除一害

松江通信、松江著名流氓李杏庭、綽號小太保、於民國八年前、為包家橋東張冬甫家殺人放火一案、逃匿他鄉、移名改姓、後潛逃上海、在冠生園任職、於法捕房裁決、徒刑八年、此間事主開訊、狀請法院迎提、經判決死刑、呈請高等法院核示、前日來電、依法執行、縣法院乃簽提小太保到案、如法綑綁、驗明正身、押赴月皇閣刑場執行槍決、

# 鎮錢業恢復常態

鎮江通訊、鎮江各同業公會、前以晉生、正泰兩錢莊相繼倒閉、商界頓受影響、會於上年除夕函請商會設法救濟、商會接函後、於日昨下午召集錢業、及有關係各業開會討論、結果錢業代表李崧弢、胡敬軒、于蔭軒等表示、於新年休假期中、力謀匯劃辦法、並請商會陸主席、請願財廳將前借之十萬元借款、於四日內先行撥還五萬元、以資調劑、同時陸君又請求省府主席顧祝同、撥發現金或公債、俾澈底救濟鎮江商業、茲悉錢業經數度洽商、及商會之促進、昨始決定由晉源、道生、鼎昶、元康、元盛等五家、每家墊出現洋一萬五千元、共計七萬五千元、謀金融市面之穩固、聞昨（五日）錢業開市後、各莊二七寶銀已照常匯劃、存款亦一律照付、一切均恢復常態、前數日之謠風、現已完全熄滅矣、

# 無錫命案二起

## 東北村親父殺子　社岡鄉農民被害

（無錫通訊）玉祁鎮東北村居民俞錦芳、生有兩子、長子名阿松、次子名阿狗、均已成年、惟阿松性好賭博、致為乃父聽逐、至去年十二月二十八日、始行返家、返家後阿松欲食晚餐、乃父不允、致起口角、繼即勤武、錦芳乃用繩將阿松勒斃、埋屍滅跡、現該處圖正、尚末報院請驗、又第十六區社岡鄉鄉民戴阿大、於前日在榮園內看榮、突被仇人勸斃、現已由屍妻偕同圖正唐錫範、來城投報縣法院、經杜檢察官率吏新往驗明屬實、論令屍屬備棺收殮、聽候緝兇法辦

# 上海市民地方維持會辦理救國捐會計結束報告

本會對於救國捐、歸經濟組收付股辦理、保指定其會計完全獨立、且以捐款不自經收、不自保管為原則、溯自二十一年二月十五日開始募捐後、即制定三聯單式之收據、通知書、及存根、分致經收捐款之各銀行、錢莊應用、所有捐得之款、完全保存於各行莊、隨時由各行莊以通知書通知本會登賬、縱有外埠捐戶、遇將捐款匯交本會者、本會仍轉交各行莊經收、以昭劃一、一面並以此項救國捐之會計事務、完全委託徐永祚會計師事務所義務代辦、由徐會計師事務所常川派人駐會辦理、除處理日常會計事務外、並逐日編具報告表、於本會開會時提出報告、每隔若干日、且抄具捐戶姓名、捐款數目、於核後登報公告以資徵信、共計登報公告者十三次、捐款期限自二月十五日開始後、本定五月三十一日截止、惟經收機關如上海中國銀行、當時分行遍於各地、各分行經收之款、不得不多延時日、又如上海浙江實業銀行等所收海外僑胞捐款、往往係海外銀行電匯來遲、當時未詳捐款戶名、往復催詢、亦不得不稍延時日、直至十一月杪、方克結束、計製發捐款收據三千七百八十六紙、收到捐款共計洋九十三萬一千六百十八元五角六分、再加與各行莊商定存息、按年五厘、結計息洋一萬九千八百六十九元六角五分、總計洋九十五萬一千四百八十八元二角一分、關於救國捐之處分問題、會由本會於五月十三日議定大綱、以半數撥作抗敵將士慰勞費、以半數撥作受災民衆救濟費、同月十七日、復組織救國捐處理委員會、選史量才、王曉籟、杜月笙、李馥蓀、林康侯、錢新之、朱子橋、徐寄廎、秦潤卿、張公權、陳蔗青、張嘯林、胡筠秋、胡筠莊、黃延芳、楊志雄、劉鴻生君等為委員、專任救國捐處理事務、凡代辦會計之徐會計師事務所、對於支付救國捐、概憑處理委員會之決議撥付、且一律開具支票、由經濟組正副組長陳蔗青、俞佐庭君、會同收付股正副主任徐寄廎、徐玉書君簽印、即以支票給付與受款人、截至現在止、實支慰勞費及救濟費各四十六萬元、共洋九十二萬元、又經捐戶指定用途者洋六千四百五十二元一角、及透支利息、郵電、廣告、文具印刷、雜費等項洋三千六百四十八元八角三分、總計洋九十三萬零一百元零零九角三分、尚餘洋二萬一千三百八十七元二角八分、除一部份供作報告書印刷費及結束廣告費、寄送報告書郵費外、其餘仍擬照原案、悉數平均分配與慰勞及救濟兩項用途、以告結束、徐永祚會計師因其事務所代辦會計之故、請由會另推會計師審查、業經推定潘序倫會計師義務審查完竣、出具報告前來、除編具詳細之報告書印行外、謹述經過情形、並列救國捐收付報告表及查帳證明書於後、伏希公鑒・

## 救國捐收付報告表

民國二十一年二月十五日起至十二月六日止

| 科目 | 摘要 | 領款人 | 金額（元） |
|---|---|---|---|
| 收入項下　救國捐 | | | 九三一、六一八、五六 |
| 利息收入 | | | 一九、八六九、六五 |
| 合計 | | | 九五一、四八八、二一 |
| 支出項下 | | | |
| 救濟費 | 江灣區紀念邨建築費 | 由黃延芳胡筠秋兩先生具領轉交 | 五〇、〇〇〇、〇〇 |
| | 閘北區紀念邨建築費 | 同上 | 五〇、〇〇〇、〇〇 |
| | 吳淞區紀念邨建築費 | 同上 | 三五、〇〇〇、〇〇 |
| | 太倉區紀念邨建築費 | 同上 | 三七、五〇〇、〇〇 |
| | 嘉定區紀念邨建築費 | 同上 | 三七、五〇〇、〇〇 |
| | 寶山區紀念邨建築費 | 同上 | 七五、〇〇〇、〇〇 |
| | 真茹區紀念邨建築費 | 同上 | 一〇、〇〇〇、〇〇 |
| | 彭浦區紀念邨建築費 | 同上 | 一〇、〇〇〇、〇〇 |
| | 殷行區紀念邨建築費 | 同上 | 五、〇〇〇、〇〇 |
| | 以上各紀念邨房屋均係供受災難民住宿其細賬由救濟組辦理結束後再行報告 | | |
| | 新普育堂與本會合辦一二八抗敵殘廢院 | 由陸伯鴻先生具領 | 五〇、〇〇〇、〇〇 |
| | 閘北救養院經費 | 由史量才錢新之張嘉璈三籌備委員具領 | 一〇〇、〇〇〇、〇〇 |
| | 計 | | 四六〇、〇〇〇、〇〇 |
| 慰勞費 | 供給一二八抗敵軍購辦米粮款、計白米七二六五石、每石十二元合洋八七、一八〇元、裝運費及購運費洋一、八二九、三二元、外出倉費洋三元、合計如下數 | 內計五萬元由朱吟江先生具領轉交、三萬元由林康侯先生具領轉交、九千零十二元三角二分由蔡望之先生具領轉交 | 八九、〇一二、三二 |
| | 撥付交通組修理真茹南翔軍用汽車路工振費 | 由朱吟江先生具領轉交朱子橋先生轉付 | 七、二〇五、〇〇 |
| | 撥付交通組供給一二八抗敵軍用卡車及汽車租費 | 由朱吟江先生具領轉交交通組轉付 | 一五、〇〇〇、〇〇 |
| | 撥付華僑義勇軍結束經費 | 由朱吟江先生具領轉交 | 五、〇〇〇、〇〇 |
| | 慰勞英美意等國防守上海各友軍物品費、計永安公司貨款洋七、八三三・六七元、寶星首飾公司貨款洋一五四・四四元合計如下數 | 由朱吟江先生具領交慰勞組轉付 | 七、九八八、一一 |
| | 慰勞東北抗敵軍隊 | 由朱吟江先生具領交交通銀行匯去 | 一〇、〇〇〇、〇〇 |
| | 慰勞東北抗敵軍隊 | 由朱子橋先生具領轉交 | 二〇〇、〇〇〇、〇〇 |
| | 撥付中華民國東北難民救濟協會 | 同上 | 九四、八一九、五七 |
| | 撥付救國宣傳辦事處經費 | 由朱吟江先生具領交慰勞組轉付 | 九七五、〇〇 |
| | 撥付國際問題研究會經費 | 由徐新六先生具領轉交 | 一〇、〇〇〇、〇〇 |
| | 撥付籌辦建築無名英雄墓經費 | 由張嘉璈先生具領轉交 | 一〇、〇〇〇、〇〇 |
| | 計 | | 四六〇、〇〇〇、〇〇 |
| 指定撥付其他捐款 | 代重慶各界捐款人轉交十九路軍上海辦事處 | 由該辦事處具領 | 四、〇〇〇、〇〇 |
| | 代美善堂江同善社轉交中央財政委員會 | 由上海銀行業同業公會具領轉交 | 二、〇〇〇、〇〇 |
| | 代不速之客轉交華洋義振會 | 由林康侯先生具領轉交 | 四五二、一〇 |
| | 計 | | 六、四五二、一〇 |
| 利息支出 | 撥付中國銀行墊付購米款透支戶利息 | 由中國銀行具領 | 五五四、七九 |
| | 撥付交通銀行墊付交通組用款利息 | 由交通銀行具領 | 三二七、七八 |
| | 以上利息均係按照年息五厘計算 | | |
| | 計 | | 八八二、五七 |
| 郵電費 | 撥還通和銀行代墊下列各戶電報費、計上海市銀行公會電星加坡洋一四七・六八元、又中國銀行電英美等國洋四六五・四五元、[illegible]、共計如下數 | 由朱吟江先生具領轉交通和銀行 | 九三〇、五二 |
| | 郵票 | | 二、〇〇 |
| | 計 | | 九三二、五二 |
| 廣告費 | 各報館登救國捐啓事及公告費　申報廣告費 | 由該報館具領 | 五〇八、五〇 |
| | 新聞報廣告費 | 同上 | 四六六、〇二 |
| | 時事新報廣告費 | 同上 | 六〇八、二二 |
| | 民報廣告費 | 同上 | 九八、六四 |
| | 晨報廣告費 | 同上 | 一〇一、四六 |
| | 計 | | 一、七八二、八四 |
| 文具印刷 | 賬簿收付憑單貼廣告簿橡皮章等 | | 四九、五〇 |
| | 計 | | 四九、五〇 |
| 雜費 | 鎖一把 | | 一、四〇 |
| | 計 | | 一、四〇 |
| 合計 | | | 九三〇、一〇〇、九三 |
| 實存項下　往來存款 | 中國銀行存款 | | 五、〇五一、一五 |
| | 交通銀行存款 | | 一、七三九、〇九 |
| | 浙江興業銀行存款 | | 一、九一一、六五 |
| | 浙江實業銀行存款 | | 二、八二八、八九 |
| | 鹽業銀行存款 | | 三、八一八、七七 |
| | 中匯銀行存款 | | 一〇、一二七、八七 |
| | 福源莊存款 | | 一、八五八、八六 |
| 合計 | | | 二一、三八七、二八 |

上海市民地方維持會會長史量才　副會長王曉籟　杜月笙　經濟組組長陳蔗青　副組長俞佐庭

收付股股長徐寄廎　副股長徐玉書　代辦會計者徐永祚會計師事務所

中華民國二十一年十二月念七日

茲已查核上海市民地方維持會救國捐自民國二十一年二月十五日起至同年十二月六日止所有徐永祚會計師事務所代辦救國捐會計報告書內所列之救國捐收付總結表暨各項附表及說明書業經逐一核對各項總冊捐款收據存根通知書收到捐款廣告關於撥款往來函件及支付款項憑證等均屬符合據本會計師意見此項救國捐收付總結表認為足以正確表示救國捐之收支實況此證

中華民國二十一年十二月二十七日　立信會計事務所主任會計師潘序倫印

# 宋代院長之談話
## 中央深切注重暴日來襲
## 各路軍隊早已奉有命令
## 舉國上下共負救國責任

昨日各報記者訪謁宋代院長、據談、此次暴日來襲、中央正深切注重此嚴重事變、但並未召集緊急行政會議討論此事、且目前亦並無召集是項會議之必要、因各路軍隊及有關係之各機關、均早已奉有命令、遇有此類不測之事變發生、當如何積極應付、總之、大難當前、舉國上下、均分別負有救國之責任、人各能盡其使命、則必有光明之途徑可尋也、

## 市參議會調查 復興公債用途

本市復興公債、業已發行足額、並經交欵、日前臨時市參議會第五次會議時、聞亦討論及此、以該公債發行雖在該會成立之前、然既用諸復興事業、所有用途支配出納稽核辦法仍綦重要、當經會議結果、函請市政府將該公債發行經過各種情形暨用途支配稽核辦法送會、以備查考審議、

## 立法院長孫科 今日晉京 慎選立法委員

中常委暨立法院長孫哲生氏、自晉京出席三中全會返滬後、連日在寓休息、並慎重考慮立法委員人選名單、孫氏因鑒於日軍侵榆、華北形勢嚴重、特提前於今晨搭特快車晉京、正式就任立法院長、主持中央政務、又昨午中委張惠長及梁寒操二氏、曾往晤談一切、旋即辭出云、

## 越界電話合同 簽訂尚有待

▲電話公司函復兩局

越界築路電話合同簽字問題、去歲歲暮曾由市公用局及交通部上海電話局函詢電話公司、茲悉公司昨已函復、因尚未得英法兩租界當局及工部局法律顧問之同意、須暫待云、

## 吉田茂返滬 曾入京四日

日使吉田茂於去歲杪由華北來滬後、行蹤非常祕密、初傳須在滬勾留一週、再赴長江沿岸考察日僑近況、詎於上年十二月三十日偕日使館情報部長須磨晉京、迄至本月四日晚始返上海、

## 上海縣 開始遷治 全體職員元旦參觀

上海縣政府北橋鎮新治落成後、於去年底開始遷移、元旦日由縣長率領所屬全體職員、參觀新治、擇期舉行落成典禮、詳情誌下、

▲開始遷治 縣政府直轄公安分駐所、於去年底由滬遷移、當在新治派定崗位、建設局教育局於本月四日起、雇定搬場汽車、先將器具文件遷移、財政局因正在征收冬漕期間、決定於本月半遷移、縣政府決定俟各機關遷移完畢後、再行遷移、約在本月底、惟縣黨部已於去年底開始遷移、現縣政府建設教育財政等局、暨公安科均仍在舊址照常辦公、

▲全體參觀 縣長嚴愼予、於二十二年元旦日、率領全體職員暨建設教育財政等局高級人員、於上午八時、赴北橋鎮參觀新縣治、參觀畢、在新縣治茶點席上舉行談話會、由縣長報告建築經過、至正午十二時始返、至於新縣治各電、曾由閔行商辦電氣公司在縣府前特設引擎間發電、預定即日可以放光、但落成典禮日期、須俟遷移完竣後舉行、約在三月中、

## 吳鐵城談榆關失陷 市商會電勗張學良 並請施使赴美視事

關於日軍侵佔榆關消息、昨據市長吳鐵城語中央社記者云、本人頃接北平來電、中日兩軍、現仍在榆關西南一帶對峙、雖時有接觸、但昨無激烈戰爭、秦皇島外日艦雖多、港口未被封鎖、惟形勢殊爲嚴重、至報傳榆關已克復、本人迄未得訊、惟悉何旅長現正積極準備反攻云云、吳氏又謂榆關因限於辛丑條約、第九欵致該處車站、均有各國軍隊駐紮、險要喪失、難於堅守、至爲可慮云云、

市商會昨特電勗北平張學良誓死守土、同時復致電國府迅促新任美使施肇基、赴美折衝外交、茲誌兩電如下、北平綏靖公署張主任賜鑒、敵犯榆關秦島、我軍奮勇應戰、殊爲慰念、務祈嚴令將士誓死守土、如敵仍怙惡、我當繼續抵抗、全滬商民、願作後盾、上海市商會叩微、

南京分送國民政府行政院外交部鈞鑒、外交緊急、諸待折衝、駐美公使、聞已內定施肇基、請迅予明令發表、俾赴時機、毋任企禱、上海市商會叩微、

## 票據交換所昨試練
### 票據交換辦法昨已通過 開始日期今日會議決定

上海銀行同業公會聯合準備委員會、爲便利會員銀行票據收支起見、特經會員大會決議、舉辦票據交換所、此項組織、業經籌備完竣、交換所地址、亦經佈置就緒、昨日各銀行均派職員前往試練、下午二時、並開會討論各情如下、

▲練習情形 昨日午後一時、各銀行均派員携帶各種票據、前往銀行公會該所實地練習、各行爲慎重計、並派重要職員在旁指示一切、所內備有亞字檯二十餘隻、每桌可坐二人、桌上遍有號碼、圍以鐵網、以免與鄰桌混錯、屋中置有大而且高櫃檯二座、備該所作轉帳人之用、室內電光通明、珠算與呼數目聲參而有之、秩序井然、至五時左右、始各散去、

▲昨日會議 下午二時、並召開交換銀行本市分支店票據交換業法會議、計中國交通浙江興業浙江實業上海商業四行儲蓄會鹽業中孚金城新華中國實業中國通商國華中國墾業及國貨銀行等、代表錢新之孫景西等三十餘人、由聯合準備會經理朱博泉主席、討論票據交換辦法、經一小時餘、始將交換辦法逐條通過、內容分十一項、載明交換手續、及各種辦法、至四時許散會、

▲決定開始 票據交換辦法、業經昨日通過、其實行日期、則尚未確定、聞聯合準備委員會定今日下午續開會議、決定票據交換日期云、

▲營業規程 上海銀行營業規程、前經銀行公會會員常會、修正通過、茲悉此項規程、須經財部批准、方可施行、其備案文件、已由公會辦妥、日內即將呈部候示施行云、

## 駐滬日軍 九日晨檢閱 在虹口公園

日本海軍第三艦隊及駐滬特別陸戰隊、原定四日舉行聯合大檢閱、嗣因天雨臨時展緩、茲悉業已定於九日上午十時四十分、在江灣路虹口公園舉行、並已邀請各國武官、屆時前往觀禮云、


仁鄰社主製造 密替氏廠出品 手套牌橡皮膠水爲商標註冊改換裝璜 並招請特約經銷處 啟事

定價 廿四打 五十打 計洋 四十二元 四十五元

外埠郵票代價實足通用水脚稅川由客自付

國貨之光 密替氏 手套牌 恭賀新禧

密替氏橡皮膠水粘力強烈遠勝舶來行銷以來深受社會歡迎不意近有不肖之徒仿冒影射以圖漁利殊深可恨爰一律改印手套商標將舊樣取消惠購諸君務希注意庶不受欺

總經售 各五金號 總事務所 益大五金號 製造廠 滬南打浦橋 密替氏橡皮膠水廠 仝人謹啟

天喜堂 未婚調經丸 尚婦科各種疾病聖藥不論已婚未婚孕婦奶婦均皆合用 每瓶十粒價銀一元 上海東新橋北海路

印刷家注意——良機勿失

上海求古齋摹宋鑄字所遷移紀念廣告

地址—浙江路六七九號 電話—九四四〇七

一 字體整齊 鉛質優良
二 出貨迅速 約期不誤
三 變通另購辦法以期普及
四 紀念期內現欵購字滿洋壹元一律九折計算
五 預定摹宋鉛字可以整定另取便利無比

紀念期自廿一年十二月十五日起至廿二年二月底止印有樣張價目單及預定鉛字辦法承索即寄

敬祝各界 新年進步 請用國貨 雙斧牌油漆

《出品摘要》 各色厚漆 調合漆 磁漆 嘩呢士漆 木器漆 鉛粉 鉛丹 生熟胡麻子油

開林油漆有限公司出品 製造廠及總事務所 上海江灣西體育會路

產科 凌俞依貞 啟事

鄙人現設診所於英租界同孚路中二七一號乘一·二·十二各路電車及一路公共汽車至靜安寺路王家沙下車朝南便是諸君如請接生請至診所接洽


## 船津繼任工部局日董

工部局董事會、五日下午會議、總董貝爾君宣稱、日籍董事寺井君、因患病須回國休息兩個月或更長之時期、請辭去董事之職云、經董事會考慮之下、不得已准其辭職、遂公選在華紡織業同業會理事長前任工部局董事之船津君繼任、至本年董事會任期終了爲止、又寺井君所遺財務委員會警備委員會各委員之缺、則公推園木君繼續担任、查寺井君於上年五月間加入董事會、係因前任之福島君辭職回國、代任其職、並聞船津氏准下次工部局董事會開會時(十八日)就職、寺井則定十二日回國、

## 劉崇武等 對付奸商案
### 捕房起訴各犯數罪 律師辯稱基於愛國 庭諭訊結定期宣判

劉崇武等因以炸彈手槍對付私販日貨之奸商、致演傷斃人命慘劇、被公共租界警務處劇探長趙炳坤拘獲、搜出手槍五支、子彈數十粒、以及信函圖章等物、依法提起控訴、業經第一特區地方法院錢文璣推事於上年歲尾開庭、將所控槍殺新聞路茂泰洋貨店經理王正濤、槍殺漢口路永康里裕源恆洋貨號出店王義榮、及向河南路孫廣興鐘表店投擲炸彈等三起、審究完竣、尚有三起則由錢推事於前日(五日)午後繼續開審、而本市公安局因劉崇武等之戈獲、係由於上年十一月念六日新聞路斯文里所發生暗殺案之線索、深恐劉等對於該案不無關係、故派公安局法律顧問詹紀鳳律師到庭聲明該犯等除對於斯文里案負有嫌疑外、其在內地亦犯有案件、俟鈞院審理終結後、公安局須要求准予移提、當經錢推事告以候本案訊畢、再及該項問題、詹律師遂退席、即由捕房律師王耀堂請求繼續進行審理

### 茂泰興案

謂此案查係被告曹松壽田水陽所爲、緣曹於十月念五日下午、應在逃之何某約、前往牯嶺路何之寓所、是時田亦在何寓、何乃以炸彈兩枚警告信函一件交給該兩被告、着送至茂泰興、是日傍晚六時半、曹將一彈一信置於茂泰興門內櫃上、彈未爆發、信係血魂除奸團署名、而田所携之一彈、則由彼另送與新聞路四百九十四號民新洋貨店、亦未爆發、惟民新當時並未報告捕房、此次將被告等拘獲、由該兩被告自白後、始往民新調查、乃該店仍否認之、雖證據極充分、故未將民新案列入、而祇控其向茂泰興恐嚇也、並由茂泰興店夥楊姓證明是日正在晚膳、故投彈人並未看見、而炸彈與信則皆置於櫃上、質之被告曹松壽供、一彈一信均係何某交我、送往該店置於櫃上、田永陽並未同去等語、田除對茂泰興案否認參預外、並否認送炸彈與民新洋貨店、捕房律師旋請訊

### 德源昌案

謂德源昌洋貨店、設於康腦脫路五百六十七號、十一月念八日、被告潘鴻生在廣東路與被告劉崇武相遇、劉着其於是日下午候於西藏路白克路口、屆時潘往、劉即給以炸彈一枚、手槍一支、同赴德源昌、因是時該店內人頗多不便動作、故至傍晚六時復去、將一彈一信送交該店、並發給警告奸商傳單云云、而德源昌店夥錢某亦到案證明炸彈與信皆係置在店內地上、並未爆發、質之被告劉崇武供、信彈係由我送去、警告奸商傳單由潘發給、我雖帶有手槍、但未取出等語、潘鴻生承認與劉同往、並散傳單不諱、捕房律師隨即聲請審訊最後之

### 金有記案

謂是案被告祝爾康華志達兩名、且係匯司捕房緝獲、因查與劉崇武等有關、故該捕房將被告移送總捕房查處、合併偵查、先是在七浦路七二八號審院內拘獲祝爾康、抄出信件信稿、內有一信係警告金有記皮號主金阿來者、據祝供、乃華志達所寫、遂又將華逮捕、於華身畔抄出血花救國團圖章一顆、信函兩件、一係警告廣東路悅來南貨號、一則警告法租界愷自邇路義昌祥洋貨店、但此項信函均未寄去、嗣往東西華德路金有記調查、知其於七月初旬曾接血花團之警告信、有若再販日貨將以炸彈之語、金乃登報聲明決不私販、據祝供、血花團由彼與華及其餘兩人組織、華充團中主席、而金阿來亦到庭證明七月間曾收到血花團來函、其信今已遺失、質祝華兩被告、均否認致函金有記之事、華並稱雖書就致悅來南貨店與義昌祥洋貨店兩信、但皆未寄出、而對於捕房提出被告之口供單、則謂該項自白非出於自願、復由西探長將緝獲祝華兩人及搜出信件等物報告一過、錢推事以人證既已審問完畢、遂諭知

### 開始辯論

先由捕房律師發言、略謂捕房起訴劉崇武共犯四案、(一)私藏軍火、請求依據取締軍用槍炮條例第一條治罪、(二)槍殺新聞路茂泰號經理王正濤、請求依據刑法二八四條預謀殺人治罪、(三)槍殺漢口路裕源恆號出店王義榮、亦請依據刑法二八四條預謀殺人治罪、至槍傷該號夥武照軒、則請照預謀殺人未遂治罪、(四)向康腦脫路德源昌號投以炸彈、請照刑法三一八條妨害自由治罪、對第二被告潘鴻生控訴五案、除前四起與劉係共同犯外、第五起爲向河南路孫廣興鐘表店抛擲炸彈、炸傷謝斌泰等、應請照刑法三八二條殺人未遂治罪、對第三被告曹松壽起訴亦有五起、即私藏軍火、槍傷武照軒、炸傷謝斌泰等、與劉潘共犯、此外爲向新聞路茂泰興投入炸彈、應請照刑法三一八條妨害自由治罪、對第四被告田水陽祇訴其私藏軍火及與劉崇武等共同槍殺王正濤兩案、至其以炸彈投入新聞路民新洋貨號一案、該號既不承認、亦未起訴、而應否懲治、則請庭上裁奪、繼由被告之律師陳遜鈺朱扶九薛嘉圻陸鼎揆鄒繩祖等次第辯護、陳律師以捕房所訴每一被告雖各犯數罪、然實係一個行爲、而此項行爲又基於愛國運動、自不能與普通罪案相提併論、且犯罪事實既無證人證明、又非被告自白、所謂預謀殺人、所謂殺人、一無直接證據、故被告等之所爲、充其量在法律上亦不過負強暴脅迫之責任而已、朱律師並引證廣東省政府最近核准槍決破壞抵制運動之奸商一事爲理由、謂粵省奸商處分槍決、而海上制裁奸商之志士如被刑罰、是則同屬中國而處分兩歧、故請將被告等宣告無罪、或免除其刑云云、雙方辯論終結後、庭上諭候定期宣判、

### 另案判罪

以警告奸商爲目的之血魂除奸團團員惲薰芳劉崇武等自被捕後、又有該團團員羅嗣章陸勇吳鴻戡洪志芳女子張桂芳等五名口相繼被捕、當羅等被捕時經捕房抄得大宗炸藥以及炸彈等物、經調查之下、得悉南京路二五七號萬順昌洋貨店被人投擲炸彈案、即屬羅等所爲、乃由捕房律師汝葆彝依據刑法二一六一條非法結社罪刑法二百條及取締軍用槍炮條例第一條私藏軍用物罪刑法三百十八條妨害自由罪、向第一特區地方法院刑庭提起公訴、而羅等亦延袁仰安瞿鉞奚亞夫等律師辯護、捕房汝律師以各被告年齡均甚幼稚、請准從寬發落、此案業經辯論終結、詳情已誌上月卅一日本報、五日晨由特院刑庭長錢鴻業君升座刑一庭、宣告判決主文、羅嗣章陸勇圖供犯罪之用而持有爆裂物一罪、各處有期徒刑三個月、裁判確定前羈押日數准以二日抵徒刑一日、洪志芳幫助圖供犯罪之用持有爆裂物及製造爆裂物未遂一罪、處罰金十元、併執行之、裁判確定前羈押日數以二日抵徒刑一日、罰金如不完納、以二元折算一日易科監禁、張桂芳幫助圖供犯罪之用持有爆裂物一罪、處徒刑三月、緩刑二年、吳鴻戡無罪、綠酸鉀一袋、硫精一箱、炸藥二支、炸彈殼一只、來福槍子彈六粒、炸彈圖樣一張、碎鉛一包、血魂除奸團圖章一枚、忠民愛國挺進隊會議錄一冊、宣言章程共九張、宣誓紙二張均沒收、判畢捕房汝律師即聲明對於無罪緩刑部份、擬案上訴云

## 創建無名英雄墓

▲推定常務委員
▲建築費十萬元

創建無名英雄墓發起人、前日在地方協會開會、推定胡筠秋黃延芳杜重遠張效良張公權五人爲常務委員、定每星期集會一次、議決重要各案如下、㈠各報廣告向各大商號商請捐登、㈡墓園及通道建築費以十萬元爲度、㈢墓園設計、須注意下列要點、甲、須根據中國固有美術材料、專用國貨、乙、須建築莊嚴固樸、以便節省常年修理費用、㈣函中國工程學會、請其設計墓園圖樣

## 追悼陳駪夫 明日下午二時 假座湖社舉行

陳君駪夫、爲先烈陳公英士長子、不幸於上年九月九日在杭練習飛行、機墮身殉、同學故舊聞耗、深爲悼惜、擇定本月八日假座上海貴州路湖社舉行追悼、茲將追悼會啟摘錄如次、

懷自敵侵榆塞、遂氛蒙八表之昏、倭犯淞濱、海水門紫飛之勢、則有挽頭星落、慘毀先軫之元、箕尾魂歸、空埋萇宏之血、此蓋結纓正命、裹革還尸、全憑將士之靈、永壯山河之氣者也、更有憂時志士、愛國青年、憤決戰之無期、思從軍以有待、願捐頂踵、誓滅寇仇、運專一之精神、鍊堅強之筋骨、心存抗日、志切凌霄、雖視死其如歸、辛見危而授命、如陳君駪夫其人、其事尤可泣可歌者矣、君諱祖燾、革命先烈英士先生之長嗣、生而夙悟、幼即懷奇、年甫五齡、遽遭家難、孤孫六尺、深痛父仇、當其犀角已豐、豹斑初露、延名師而課讀、喜抄撮書、追隨嫠母以盡歡、工摹狹字、由夫英姿正蔚、朝氣方升、由滬江轉之江、自中學進大學、脩專門選擇、定成濟世之磬才、卽藝苑翺翔、可號通經之博士、乃鑒於國防薄弱、外寇侵陵、非經武整軍不足以禦患、計惟陸攻水戰、終難以圖強、儻有空軍動地而升、飛將自天而下、始能射扶桑於日、落衝海島以潮平、於是異想頓開、雄心勃起、視終童之破浪等而上之、學列子之御風冷然善也、不謂英雄方騁入彀、身體忽曼采薪、初課試期、已等塞翁之失馬、特許補考、適逢教官之曼牛、並駕齊驅、聽機聲之軋軋、環湖繞市、看輪影之團團、詎天未反風、猝驚鷁飛之後退、時非驟雨、頓成雁字之橫斜、鵬欲摩空、膺忽撲地、遂事匪折叛、髮膚有毀者、儻危之辱親、毛羽未豐者、倘高飛之垂誡、然時値艱危、當以國家爲重、世篤忠藎、自以身命爲輕、若徒執成敗以論人、夫豈知生死之有命、惜是匈奴未滅、遽爲肝膽之塗、疆場待臨、先拚頭顱之擲、歿者貽恨、聞者傷心、況父已殉國、魂招黃浦之濱、子更象賢、血喋覓橋之畔、一門雙烈、五夏九秋、景仰既殷、哀悼尤切、茲定念二年一月八日下午二時、假上海湖社開追悼大會、所望全國同志、當代名流、錫以輓章、錫之銘誄、庶聞風而起、接踵以慰英魂、與日偕亡、披髮而訴上帝、

## 時人行蹤

鈕永建、黃紹雄、劉崇傑、俞飛鵬、昨乘夜車晉京、

## 小言

### 這年頭兒 （蕉）

這年頭兒是國貨年，可是汽車大遊行用的汽車，還是洋貨；咱們的國貨汽車不知那一個年頭兒才能駛？

這年頭兒榆關失守，上海日軍要大檢閱，慌得驚弓之鳥似的閘北老百姓，又想搬家，市政府出示安民，重申戒嚴令，禁止自由集會與遊行。

這年頭兒榆關平民，在日軍炮火下死了幾千人，可是上海做金子交易所的，連夜打聽消息，準備大放空頭！

啊！這年頭什麼人總不掙氣，不是發宣言，便是寄快郵代電，秀才遇了兵，有話分不清，彙張紙紮枝箭，成不成？

## 梁紹棠辭 療養分院滬處長

中國救濟前線殘傷療養院總院前以救濟前線殘傷事、曾委梁紹棠任第九分院駐滬辦事處處長、茲悉梁氏以年邁力衰、實難久荷重責、昨特具函南京總院仲兆君院長辭職、並請另委賢能、以維救護事業、

## 兩青年今日由法比歸國
### ▲實業專家與女牙醫博士

▲湯薪燕 平漢鐵路局運輸課長湯子衡先生胞姪薪燕君、江蘇吳縣人、於十五年秋、在北平南堂高等德文學校畢業、得第一名、並獲法國政府獎金、免費赴法、入巴黎司帶尼司拉斯學校肄業、於十七年畢業、升入比國里愛石大學、二十年得實業工程師學位、復轉入國立實業專門學校卒業、又占第一、同時並得該校發給製造汽車優等文憑、業於上月二日、由馬賽乘達當堯號郵船回國、聞於本日到滬、

▲林青萍 林青萍女士福建漳州人、今秋由比國魯文大學畢業、得牙科醫學博士學位、聞林女士於上月二日由馬賽乘達當堯號郵船返國、今日抵滬、吾國牙醫界又將放一異彩云、

# 國貨年開幕典禮

## 汽車遊行觀者如雲
## 滬西展覽會昨閉幕

本市地方協會、國貨產銷合作協會、機製國貨工廠聯合會等團體、發起元旦舉行國貨年大運動、正午十二時、假陸家浜中華職業學校舉行開幕典禮、下午一時、舉行汽車大遊行、茲誌詳情如下、

▲開幕典禮　到正會長吳鐵城、副會長王曉籟、史量才、暨黃任之林康侯、潘仰堯、黃延芳江問漁杜重遠項康原王佐才陶樂勤等五百餘人、由杜重遠主席致開幕詞、略謂今年定為國貨年、元旦為國貨年開幕之時、希望大家都用國貨、俾財源不再外溢、以挽救當前之危機、繼由正會長吳市長鐵城致詞、略謂、今天為國貨年開始、亦為中國死而還生之開始、中國所以病重如此、因血液年年外溢、瀕於死境、今後要從實際上救國、(一)消極的、全國人民恢復五十年前一節儉生活、(二)積極的、自今天國貨年開始起、製造、推銷、購用國貨、則中國之危亡可以挽救云、

▲汽車遊行　各廠商參加遊行之汽車、各自搭彩、佈置別出心裁、滿貼提倡國貨標語、先後駛至陸家浜路、集合編號後、領取「國貨年」旗幟、依次排列、至下午一時、開始遊行、總指揮項康原、副指揮王佐才、由公安局軍樂隊、市商會童子軍前導、二區救火會救火車一輛、鳴鐘喚醒國人、並有一工人、坐人力車、頭包白布、持東北義民抗日英雄之靈位、見者驚心、參加各廠商、卡車共計六十五輛、汽車四十餘輛、衛生局派救護車一輛、載救護人員、由陸家浜路方斜路口出發、經老西門、沿中華路、至小東門走民國路、由新開河轉外灘、經愛多亞路、至敏體尼蔭路、折入西藏路、轉福州路河南路、過天后宮橋、直達北火車站散隊、沿路由軍警嚴密維護、市民觀者如雲、直至下午五時始散、

▲滬西展覽　又上海市民提倡國貨會主辦之滬西國貨流動展覽會、開幕兩星期、復經滬西各團體各界領袖、迭函挽留、延期三天、至前晚將商場結束、並於昨日上午九時、假座市民三分會禮堂、舉行閉幕典禮、到各界廠代表暨該會委員八十餘人、行禮如儀、主席陳翊廷致閉幕詞、陳炳輝報告經過情形、參觀者共三十九萬六千四百七十八人、各廠營業達十三萬四千八百五十二元、用費二千五百八十餘元、次來賓演說、末由主席余玉卿答詞而散、並定於今年三時召集結束會議云、

▲國貨發售　南京路虹廟對面上海國貨公司經理鄔志豪陸祺生等、鑒於國貨運動隨愛國潮流而激進、特於國貨年之年頭、發起第一展覽會、竭精殫慮、籌備完全、分作二階段、舉行第一階段自本月五日起至十五日止、為綢緞呢絨布疋皮貨花邊展覽大會、關于衣服之原料、無不應有盡有、第二階段定為十六日起、至二十五日止、舉行日用百貨展覽大會、凡日常需用之物件、分部陳列、

### 張頌椒任火險經理

美國聯邦保險公司、為美國保險公會會員、在滬經營、已有百餘年、資本充厚、信用素稱卓著、茲聞駐滬大班美人覆恢生、以滬商張頌椒、交際廣闊、因聘請為總經理、張君業假北京路中央信託公司三樓、為辦事處云、

### 汽車換新執照

工部局宣布、凡汽車及機器腳踏車車主、應將其開車執照、即行換領新執照、領照須在工部局中央巡捕房內行車股、

### 華僑銀行開業

南洋僑胞在新嘉坡創辦之和豐華僑華商三銀行、經營多年、信用素著、每年僑胞由該三行匯款歸國者、不下萬萬之巨、新嘉坡之匯兌率悉依和豐之掛牌為標準、一似滬上之匯豐銀行、其匯兌業之發達、可以想見、茲聞自本年一月一日起、三行合併營業、定名華僑銀行、資本收足坡幣一千萬元、約合國幣二千萬元、分行在本埠者仍在九江路九號和豐銀行之舊址、在國內者尚有香港廈門二處、在南洋者各重要商埠均有設立、計英屬之新嘉坡、小坡、馬六甲、麻坡、檳榔嶼、芙蓉、峇株吧轄、吉蘭丹、及吉隆坡、緬甸、仰光、荷屬之巴達維亞、巨港、及占碑等地、歐美各埠均有代理、新行董事葉玉堆君及陳延謙君、為坡埠商界巨子、本埠分行行長王正序君、為王正廷君之胞弟、在銀行業有悠久之歷史、該行得王君主持滬行業務、來日發達、豈可限量、

# 二十二年一月份　應償內債之本息

## 債券十四種共八百十五萬
## 金融裁兵前日已抽籤還本

國民政府財政部二十二年一月份、到期應償還內債本息數額、計有續發二五、一八關短、編遣庫券、一九捲烟、一九關短、一九善短、二〇捲烟、二〇關短、統稅庫券、鹽稅庫券、春節庫券、治安公債、二〇金融等十四種債券之本金、計共四百十一萬七千餘元、又償付利息、計共四百零四萬一千八百七十二元五角三分、兩共本息合計達八百十五萬八千八百七十二元五角三分、至除此次償還十四種債券本金外、其尚負之債額達五億五千八百五十四萬一千五百零五元八角二分、(本篇專指本月償付之十四種債券)茲將本月份應償還各項債券本息、及尚負債額列表於後、

| 債別 | 還本數（單位元） | 付息數（單位元） | 本息合計（單位元） | 尚負債額（單位元） |
|---|---|---|---|---|
| 續發二五 | 四〇〇、〇〇〇、〇〇 | 五三、〇〇〇、〇〇 | 四五三、〇〇〇、〇〇 | 一〇、二〇〇、〇〇〇、〇〇 |
| 一八關短 | 二六〇、〇〇〇、〇〇 | 九二、八〇七、五三 | 三五二、八〇七、〇〇 | 一六、三〇一、五〇五、〇〇 |
| 編遣庫券 | 二八〇、〇〇〇、〇〇 | 二三三、一〇〇、〇〇 | 五一三、一〇〇、〇〇 | 四六、三四〇、〇〇〇、〇〇 |
| 一九捲烟 | 三七三、〇〇〇、〇〇 | 四六、六[?]、〇〇 | 四一九、六五八、〇〇 | 八、九六四、〇〇〇、〇〇 |
| 一九關短 | 六四〇、〇〇〇、〇〇 | 二八三、二〇〇、〇〇 | 九二三、二〇〇、〇〇 | 五六、〇〇〇、〇〇〇、〇〇 |
| 一九善短 | 二八〇、〇〇〇、〇〇 | 一九二、八〇〇、〇〇 | 四七二、八〇〇、〇〇 | 三八、二八〇、〇〇〇、〇〇 |
| 二〇捲烟 | 二六四、〇〇〇、〇〇 | 二四六、[?]、〇〇 | 五一〇、二八〇、〇〇 | 四八、九七二、〇〇〇、〇〇 |
| 二〇關短 | 三二〇、〇〇〇、〇〇 | 三四二、四〇〇、〇〇 | | |
| 統稅庫券 | 三二〇、〇〇〇、〇〇 | 三五〇、四〇〇、〇〇 | 六七〇、四〇〇、〇〇 | 六九、七六〇、〇〇〇、〇〇 |
| 鹽稅庫券 | 三二〇、〇〇〇、〇〇 | 三五八、四〇〇、〇〇 | 六七八、四〇〇、〇〇 | 七一、三六〇、〇〇〇、〇〇 |
| 春節庫券 | 未到還 | 一二〇、〇〇〇、〇〇 | 一二〇、〇〇〇、〇〇 | 八、〇〇〇、〇〇〇、〇〇 |
| 治安公債 | 未到還 | 三〇、〇〇〇、〇〇 | 三〇、〇〇〇、〇〇 | 二、〇〇〇、〇〇〇、〇〇 |
| 裁兵公債 | 五〇〇、〇〇〇、〇〇 | 五〇二、五〇〇、〇〇 | 一、〇〇二、五〇〇、〇〇 | 三三、五〇〇、〇〇〇、〇〇 |
| 二〇金融 | 一六〇、〇〇〇、〇〇 | 一、一九〇、四〇〇、〇〇 | 一、三五〇、四〇〇、〇〇 | 七九、二〇〇、〇〇〇、〇〇 |
| 總計 | 四、一一七、〇〇〇、〇〇 | 四、〇四一、八七二、五三 | 八、一五八、八七二、五三 | 五五八、五四一、五〇五、八二 |

民國二十年金融短期公債第四次還本、民國十八年裁兵公債第十次抽籤還本、於前日(五日)上午十時假銀行公會舉行、到財政部公債司司長鄭萊、監視員審計部代表李文伯、上海市商會俞佐庭、國債基金管理委員會樊介堂、上海市銀行業公會吳蘊齋、錢業公會王懷廉、抽籤員中央銀行李惕生、中國銀行朱其振、交通銀行衛渤等三十餘人、先由主席財部公債司長鄭萊報告云、查二十年金融短期公債、發行總額為八千萬元、共本銀十六萬元、適合該項公債發行總額千分之二、故抽籤辦法、須採用末尾號碼三字相同者、為中籤債票、計抽籤二支、每支八萬元、此次係抽還第四次本銀、業已抽還外、發行總額為五千萬元、共本銀五十萬元、除第一次至第三次本銀、適合該項公債一支、共本銀五十萬元、適合該項公債發行總額百分之一、故抽籤辦法、仍可採用末尾號碼二字相同者、為中籤債票、報告畢、由監視員查驗籤支、及籤支底簿無誤、即執行抽籤、茲錄中籤號碼如下、(一)民國二十年金融短期公債二支、「第七三號」、「第一七四號」(二)民國十八年裁兵公債一支、「第四四七號」、定於本月十五日起、由各地中央中國交通三銀行、連同到期利息、一併付款、無論何地、一律支付國幣、

# 公債與金市

## 公債市趨勢混亂
### 前日紅盤會暴跌停板
### 昨漲而復跌前途難料

榆關事件發生後之證券市場、曾起一度之劇跌、紅盤開出、卻告停板、當時一般論調之過勁、難防反動、然而另一方面之觀察、則以為悲觀、而停板之暗盤、亦難若何進展、因此散戶方面、求售至亟、惟趨勢漸告平和、昨開出、市價已微有起色、毛盤各挺三四角至七八角間、乃二盤上市、市價又形軟化、交易雖不能暢旺、亦難遭受壓力、價格緣以下落、大部份且跌進前日停板市價、而交易進出、客帳突來、因以轉盛、人心之亂、亦可想像一斑矣、後市狀況、仍形混亂、市場人心看漲看跌、莫衷一是、變化之速、但市價起伏、步趨下降、買方顯然已吃眼前虧矣、而前途趨勢、此時殆難逆料、苟以之衡量去年市價、則暴跌已逾四五元矣、將來終須視中日問題之開展程度為轉移也、昨市漲跌互見、惟跌多漲少、昨市成交、期市共計九百七十八萬五千元、現貨做開七千元、茲將漲跌結果列表於後、「附註」左表各庫券現貨市價之漲跌比較、係除二十一年十二月份本息計算、特註、

| 債別期現 | 前開 | 最高 | 最低 | 後收 | 較前 | 成交數 |
|---|---|---|---|---|---|---|
| 一九關現貨 | 三六・二〇 | 三六・二〇 | 三六・二〇 | 三六・二〇 | 跌一・六四 | 二・〇〇〇 |
| 編遣現貨 | 二九・〇〇 | 二九・〇〇 | 二九・〇〇 | 二九・〇〇 | 跌二・九七 | 一・〇〇〇 |
| 裁兵現貨 | 四九・〇〇 | 四九・〇〇 | 四九・〇〇 | 四九・〇〇 | 跌五・一〇 | 一・〇〇〇 |
| 二〇捲現貨 | 三六・〇〇 | 三六・〇〇 | 三六・〇〇 | 三六・〇〇 | 跌二・六四 | 一・〇〇〇 |
| 二〇關現貨 | 三四・〇〇 | 三四・〇〇 | 三四・〇〇 | 三四・〇〇 | 跌四・七七 | 一・〇〇〇 |
| 鹽稅現貨 | 三七・五〇 | 三七・五〇 | 三七・五〇 | 三七・五〇 | 跌四・〇五 | 一・〇〇〇 |
| 關稅一月 | 二六・一〇 | 二七・〇〇 | 二六・〇〇 | 二六・四〇 | 漲〇・九〇 | 一五〇・〇〇〇 |
| 編遣一月 | 二九・〇〇 | 二九・五〇 | 二八・五〇 | 二八・六五 | 漲〇・八五 | 六二五・〇〇〇 |
| 編遣二月 | 二八・五〇 | 二八・八〇 | 二八・〇〇 | 二八・〇〇 | 不動 | 九〇・〇〇〇 |
| 裁兵一月 | 四八・〇〇 | 四八・四〇 | 四六・八〇 | 四六・八〇 | 跌〇・七〇 | 九七〇・〇〇〇 |
| 裁兵二月 | 四七・〇〇 | 四七・〇〇 | 四五・〇〇 | 四五・四〇 | 跌〇・六〇 | 五三〇・〇〇〇 |
| 一九關一月 | 三六・八〇 | 三六・九〇 | 三五・七〇 | 三六・一〇 | 漲〇・一〇 | 七三五・〇〇〇 |
| 一九關二月 | 三五・五〇 | 三六・〇〇 | 三五・四〇 | 三五・七五 | 漲〇・七五 | 七八〇・〇〇〇 |
| 一九善一月 | 三六・八〇 | 三六・九〇 | 三五・五〇 | 三五・六〇 | 跌〇・四〇 | 三二〇・〇〇〇 |
| 一九善二月 | 三六・四〇 | 三六・七〇 | 三五・二〇 | 三五・二五 | 跌〇・二五 | 三〇〇・〇〇〇 |
| 二〇捲一月 | 三五・八〇 | 三五・九〇 | 三四・〇〇 | 三四・五〇 | 跌〇・五〇 | 七二〇・〇〇〇 |
| 二〇捲二月 | 三五・〇〇 | 三五・〇〇 | 三四・〇〇 | 三四・三〇 | 漲〇・三〇 | 二三五・〇〇〇 |
| 二〇關一月 | 三五・三〇 | 三五・〇〇 | 三四・一〇 | 三四・六〇 | 漲〇・一〇 | 五四五・〇〇〇 |
| 二〇關二月 | 三四・五五 | 三四・八五 | 三三・八〇 | 三四・三〇 | 漲〇・三〇 | 一一〇・〇〇〇 |
| 統稅一月 | 二六・二〇 | 三六・三〇 | 三五・〇〇 | 三五・二〇 | 跌〇・三〇 | 一〇一五・〇〇〇 |
| 統稅二月 | 三五・九〇 | 三六・〇〇 | 三四・六〇 | 三四・九五 | 跌〇・五五 | 五七五・〇〇〇 |
| 鹽稅一月 | 三七・五〇 | 三七・七〇 | 三六・一〇 | 三六・三五 | 跌〇・六五 | 一五一五・〇〇〇 |
| 鹽稅二月 | 三七・二〇 | 三七・二〇 | 三五・四〇 | 三六・一〇 | 跌〇・四〇 | 九六五・〇〇〇 |
| 整六一月 | 三五・五〇 | 三五・六〇 | 三四・五〇 | 三五・〇〇 | 不動 | 八〇・〇〇〇 |
| 整六二月 | 三五・六〇 | 三五・六〇 | 三五・六〇 | 三五・六〇 | 跌二・四〇 | 五・〇〇〇 |
| 九六一月 | 三四・〇〇 | 三四・〇〇 | 三四・〇〇 | 三四・〇〇 | 漲〇・一〇 | 二〇・〇〇〇 |

## 標金　回漲十一兩九

### 全日盤頭甚為迅捷

五日倫敦大條、近遠期長三一二五、美銀大半分、私電大五六二二五、前市開盤六兩、繼略盤、後恆餘元亨物品等先後買進、當漲至九兩餘、後丙興售出、降為七兩六錢、後匯市漸緊、價又趨堅、九時半、先令開出長二五、美金大七五、價八百兩、時中央開進現金一百〇五條、價八兩、乾昌祥經售、後即抵進期貨、價遂趨漲、永豐元亨元茂永等又進、當漲至一兩餘、後略盤、恆餘恆興金豐大興永元興永等繼進、當漲至四兩七錢、後天豐永略漲、價趨疲、兆豐昌又售、降至二兩六錢、後又盤漲、匯市可緊、恆興元亨乾昌祥又進、漲至五兩餘、時中央又進現金七十條、價四兩、同豐恆經售、當由春源永代進、當漲為五兩八錢、後匯市牛、天豐永大德成物品等紛紛售出、價遂暴落、至十一時半為一兩四錢、未幾又漲為三兩餘、後檯面進出不一、價六時有兩餘之進退、至十二時收盤、價三兩、

後市開盤一兩七錢、後元亨大德成售出、降為〇三錢、後匯市略緊、恆餘元亨物品來進、漲為四兩七錢、後略盤、恆餘大德後又進、漲為六兩、漲為六兩半、後在五六兩之間盤旋、大德成售出、突跌為三兩餘、至四時孟買來電大四安那、恆餘猛進、遂又猛漲至七兩八錢、轉瞬間大德成福昌盤、價七兩七錢、茲將前後市價列後、

▲前市

| | |
|---|---|
| 開盤 | 七百九十六兩 |
| 最高 | 八百〇五兩八錢 |
| 最低 | 七百九十五兩八錢 |
| 收盤 | 八百〇三兩 |
| 補水 | 八百兩 |

登賬價格　一月　八百〇三兩

▲後市

| | |
|---|---|
| 開盤 | 八百〇一兩七錢 |
| 最高 | 八百〇七兩八錢 |
| 最低 | 八百兩三錢 |
| 收盤 | 八百〇七兩七錢 |
| 補水 | 八百〇五兩 |

# 教育

## 孫科等發起　中山文化教育館
### 三日招待滬上聞人及學術界
### 黃炎培提北平古物移南陳列

孫科伍朝樞張定璠吳鐵城葉恭綽等、發起建立中山文化教育館於上海、以建設中華民族文化之中心、於三中全會時曾徵得多數中委之一致贊助、於三日下午三時、在上海八仙橋青年會招待滬上各界聞人各大學校暨學術界名宿、計到史量才黃炎培褚輔成吳經熊劉湛恩黎照寰鄭洪年翁之龍郭毓秀陳彬龢戴杜月笙張嘯林林康侯吳蘊齋張壽鏞馮自由王曉籟及市府各局長等百餘人、孫科主席致詞、並徵求在座諸人簽名加入發起、次由發起人葉恭綽吳鐵城報告、來賓史量才黃炎培劉湛恩王孝英相繼演說、茲分誌演詞及緣起章程如下、

▲發起人報告　葉恭綽氏報告大意可分為二點、(一)為數年來黨治之結果、頗為國人所不滿、然此決非中山先生主義之不適於中國、(二)為中山先生之畢生學問之結晶、已醞釀十生之學問之結晶、陳炯明炮轟觀音山之役、今日所垂遺吾人之三民主義、為短時間內之演講筆錄、微言宏旨、正有待於研究闡明也、(二)上海市長吳鐵城報告、吳氏略謂中國舊文化、已因辛亥革命國民革命而推翻、雖舊時文化之富有保存之價值、而為國家社會之綱維者、亦為近人所唾棄、而繼起之中心思想、尚未深入人心、致社會成龐亂之象、如我國社會僅有大貧小貧之分、未脫離農村經濟與手工業生產之時代、無資本家與勞動者對立之現象、竟有移植歐美前途、工業國家階級對立抗爭之學說、應用於我並無資產可言之國家、而造成數年擾亂之局、於是吾人確覺確立民族文化中心之必要、此中山文化教育館之所由創、茲事體大、非少數人所能完成、故希望各界領袖、學術先進、共同贊助、

▲來賓演說詞　(一)發起人報告畢、主席請史量才演說、史氏謂本人服務社會三十年之未離文化教育、故對今日之會甚感興趣、聞諸故老謂蘇州人終夜觀劇、至天明出院、則明朝已亡、而異族入主、元旦起山海關戰事至今未熄、吾人在此高談文化教育、迂闊之論、得無類蘇人觀劇、今日國難甚亟、似謀武力經濟之不暇、何能再作迂腐之談、惟本人認為我國致力於武力經濟者已數十年、其所以終不能致國家於富強者、正坐無文化教育以為之基礎、中山先生之偉大功績、在於民族復興、然尚有大部分未能完成、而先生先逝、哲生闡揚遺教、建設文化中心、哲生先生於公於私、均義不容辭、本人希望哲生先生致全力於中山文化教育館事、吾人當盡力為助、並望哲生先生為政治之俠士、黨國之醫生、而徒為黨國之偉人云云、(二)次黃任之演說、首謂哲生先生、發起中山文化教育館、可稱忠孝並備、次述本館使命為吸收新文化、保存舊文化、闡揚舊文化、創造新文化、而保全古物、亦為保存舊文化工作之一、本人主張將關係我國舊文化之北平古物運滬、陳列館內、並須迅速進行、其意義之重要、在座諸公當均了然於胸也、(三)次滬江大學校長劉湛恩演說、略謂中山文化教育館、確可為民衆大學、不學今日許多掛名大學、而實際學而不大、或大而不學、甚至不大學也、惟鄙人有兩次提議、一為館務中應加一建設獎金一條、以獎勵於建設事業著有成績者、藉可減少破壞、一為發起人之義務、不必限捐五百圓以上、庶國人之有志者、得普遍參加、而免為少數能出五百圓者之人所包辦云、末由上海中學校長王孝英女士演講而散、

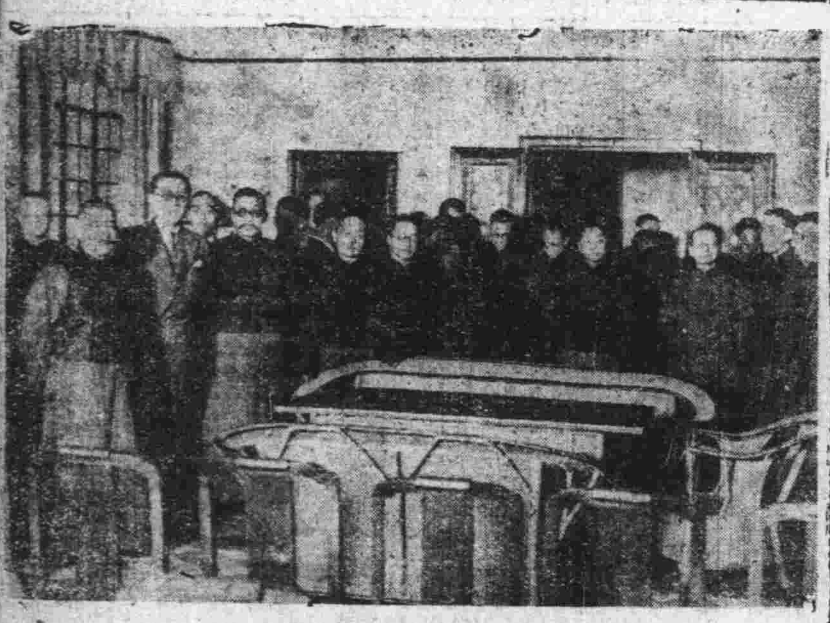

### 南中觀摩成績

[illegible]

### 蘇省校　小教年功加俸辦法
#### 教部已准備案

[illegible]

## 市教局擬編訂　低年級智力測驗

（從測驗三歲至九歲學童一萬名入手）

本市教育局、鑒於智力測驗對於入學分級、及一切教學上至有幫助、而我國智力測驗、僅有六年前中華教育改進社主編之皮奈西門氏智力測驗、惟手續繁複、所需測驗材料、亦不適用於一般小學、故為便捷起見、擬用德氏迷津智力測驗材料、編訂較為簡便而經濟之智力測驗、在本市各小學內測驗三歲至九歲兒童一萬名、加以整理研究、用統計法編成本市標準、以便各小學應用、此種測驗編就後、不獨本市各小學可應用、即往後各校測驗、亦有相當供獻、現已計劃進行、不日即分往各校測驗云、

## 暨南東華　羣向西聯提抗議

東華暨南兩足球隊、去年十二月十七日在棒球場舉行之西聯甲組比賽中、發生不幸事件、經西聯足球會議決之結果、為三方咸認該會處罰苛刻、向該會提出書面抗議、會為東華所拒絕、暨南對此案、亦提出抗議、茲聞東華所提出之抗議、已為聯委會接受、將其書面報告送委員會討論、迄今未得確實答覆、亦不悉聯會如何解決此兩抗議之問題也、

## 西聯優游戰法商

### 今日三時在棒球場

優游足球隊、本屆在西聯會昨入甲組、出師以來、迭遭挫折、而奮鬥精神、曾不稍衰、邇來香港名將孫錦順、王瑞華、南來加入戰團、於今日下午三時、在棒球場與法商作西聯甲組賽、以優游固有之兵力、加茲南來之生力軍、如虎添翼、當有一番大作為也、茲將優游陣線、及西聯今明兩日秩序列左、

梁官滋
劉耀彬　王樹森
葉青錦　王瑞華　石金聲
孫惠培　孫錦順　吳有成　沈柏貴　吳巧生

### 今日秩序

| 隊名 | 組別 | 時間 | 場地 |
|---|---|---|---|
| 法商對優游 | 甲組 | 三時 | 棒球場 |
| 西捕對阿伽爾 | 史高托複賽 | 二時半 | 跑馬廳 |
| 震旦對特務 | 乙一 | 三時 | 呂班路 |
| 約翰對意海軍 | 乙一 | 三時 | 梵王渡 |
| 南開對滬江 | 乙二 | 三時 | 虹口一 |
| 青華對西人 | 乙二 | 三時 | 虹口二 |

### 明日秩序

| 隊名 | 組別 | 時間 | 場地 |
|---|---|---|---|
| 華捕對憲兵 | 丙組 | 三時 | 虹口三 |
| 東華對臘克斯 | 甲組 | 三時 | 棒球場 |
| 英海軍對西人 | 甲組 | 三時 | 跑馬廳 |
| 西捕對寶塔 | 乙一 | 三時 | 虹口一 |
| 嶺南對聖芳濟 | 乙一 | 三時 | 足球場 |
| 阿伽爾對華樂 | 乙二 | 三時 | 虹口二 |
| 法商對星光 | 丙組 | 三時 | 呂班路 |
| 東光對德律風 | 丙組 | 三時 | 虹口三 |

## 建國中學　校舍落成

### 元旦行禮誌盛

[illegible]

## 學校衛生訓練班

### 九日舉行考試

[illegible]

## 中華足球　今明秩序

▼今日　育青對青年（註一）三時　足球場；美孚對復旦（註二）
（註）比賽改期舉行、

▼明日　[illegible]

## 上海籃球會　今晚四場

[illegible]

### 新年結果彙誌

[illegible]

## 西青籃球　今晚四組

[illegible]

### 結束週秩序排定

[illegible]

## 中青籃球聯賽　今日有五組

▼除夕結果　[illegible]

▼五日結果　[illegible]

▼今日秩序　[illegible]

## 軍校籃球隊　行將來滬挑戰

南京中央軍校籃球隊、其隊員多為籃球健將、擬於本月二十日前後、來滬與各隊作友誼比賽、[illegible]

## 中西足球

中華　西聯

[illegible]

## 新年賽結果一覽

[illegible]

# 法言

羅文幹題

**歡迎投稿**　本欄歡迎關於法律問題之著作、以及討論之投稿、讀者如有對於法律事件之疑難問題、可隨時投函本欄、當延請法律專家、於極迅速之時間、代為解答、

## 短評

### 新年之辭　（宗孟）

民國二十一年，已成過去，政治上之因革損益，成績如何，雖斑斑可考，然逝者已矣，夫復何言！

民國二十二年，現正開始，難深矣！寇急矣！處茲國勢阽危之新年，感觸獨甚，希望獨多。

「物必先腐，而後蟲生，」「國必自伐，而後人伐，」我國年來，外患，內亂，天災，人禍，無時或已，推原其故，其係政無常軌使然歟？

現值時序更新，亟應與民更始，努力於自强之道，急求其治本之計；惟法治不立，則內政不修，內政不修，則外侮無已，是欲除舊布新，正本清源，當自確立法治始。

逝者已矣，來者可追，願與朝野上下，共勉此旨，『一年之計在於春』，尤盼三復斯言！

## 消息

# 意相昨電吳經熊

### 推崇東吳法院溝通中意文化

東吳大學法學院、不惟馳名國內、且為國際間有數之比較法之學府、幾與美之哈佛東西對峙、去年底、並加聘意大利使館法律顧問穀斯登梯尼為意國法律教授、十二月二十七日院長吳經熊博士與意公使齊亞諾爵士會晤並分電意相墨索里尼氏、昨日吳氏得墨索里尼覆電、對該院溝通兩國文化之努力甚為贊頌、茲譯原電如下、頃接台電、欣悉貴校將添設意大利公法之科目、並已聘定敝國法學家担任講師等情、此不維為兩國間文化上聯絡之表現、抑亦為貴國燦爛光榮的法制使與歐洲數千年來法律思想調和之嚆矢、將來東西文化、熔為一爐、實為全世界幸福之所繫也、

## 公佈

### ▣第一特區地方法院　（四日五日）

**▲刑事第一審判決**

（四日）▲新閘捕房訴蔣佐榮等鴉片案（主文）蔣佐榮趙連城余丁山董福祥紀張郎錢士保陳張氏吸食鴉片各處有期徒刑一月併科罰金二十元如易科監禁以一元折算一日李文炳等四人無罪▲老閘捕房訴滿庭賭博及行賭案（主文）滿庭行賭處有期徒刑一月賭博財物處罰金十元併執行之如易科監禁以一元折算一日▲老閘捕房訴李和尚等鴉片案（主文）李和尚陳阿菊熊炳爐胡桂寶張周氏吸食鴉片各處有期徒刑一月併科罰金二十元如易科監禁以一元折算一日熊徐氏無罪▲榆林路捕房訴陶之國等賭博案（主文）陶之國處有期徒刑一月併科罰金四十元其餘被告等賭博財物各處罰金四十元如易科監禁以一元折算一日▲匯山捕房訴曹金棠等鴉片案（主文）曹金棠曹玉寶顧榮吸食鴉片處有期徒刑一月併科罰金十五元如易科監禁以一元折算一日曹玉堂[illegible]王子無罪▲靜安寺捕房訴潘二等鴉片案（主文）潘二倪木金孔繁發吸食鴉片各處有期徒刑一月併科罰金二十元如易科監禁以一元折算一日馬金華無罪▲老閘捕房訴張有德賭博案（主文）張有德賭博財物處罰金二十元如易科監禁以一元折算一日▲嘉興路捕房訴李桂生收受贓物案（主文）李桂生收受贓物處罰金四十元如易科監禁以一元折算一日▲嘉興路捕房訴殷少堂賭博案（主文）殷少堂賭博財物處罰金二十元如易科監禁以一元折算一日▲嘉興路捕房訴李阿和賭博案（主文）李阿和賭博財物處罰金二十元如易科監禁以一元折算一日▲虹口捕房訴望正江持有鴉片案（主文）望正江持有鴉片處罰金二十元如易科監禁以一元折算一日▲楊樹浦捕房訴劉玉才等傷害案（主文）劉玉才賈安其朱萬榮傷害他人身體各處罰金二十元如易科監禁以一元折算一日▲楊樹浦捕房訴劉英堂等傷害案（主文）劉英堂等傷害他人身體各處罰金十元如易科監禁以一元折算一日▲普陀路捕房訴彭國堂竊盜案（主文）彭國堂竊盜處有期徒刑二月▲虹口捕房訴譚子洪竊盜案（主文）譚子洪竊盜處有期徒刑六月▲虹口捕房訴徐寶清竊盜案（主文）徐寶清竊盜處有期徒刑二月▲老閘捕房訴計已和贓物案（主文）計已和收受贓物處有期徒刑二月▲老閘捕房訴耿萬福等竊盜案（主文）耿萬福朱懷仁竊盜各處拘役十五日▲總巡捕房訴雲龍竊盜案（主文）雲龍竊盜處拘役十日▲老閘捕房訴朱阿二竊盜案（主文）朱阿二竊盜處拘役五十日▲老閘捕房訴王永清等竊盜案（主文）王永清蕭步寬竊盜各處有期徒刑六月▲總巡捕房訴王金生竊盜案（主文）王金生竊盜累犯處有期徒刑三月裁判確定前羈押日數以二日抵徒刑一日▲總巡捕房訴孫武斌等恐嚇取財案（主文）孫文斌陳寶生均無罪▲老閘捕房訴張阿二等鴉片案（主文）張阿二販賣鴉片之代用品處有期徒刑一年併科罰金五十元一山陳小發樓昌科羅慶傳蘇樹清陸泉根毛阿寶吸食鴉片之代用品各處有期徒刑一月併科罰金二十元各緩刑二年魏仁昌吸食鴉片之代用品累犯處有期徒刑三月併科罰金三十三元田成榮吸食鴉片代用品累犯處有期徒刑四月併科罰金二十元罰金如易科監禁以二元折算一日裁判確定前羈押日數均以二日抵徒刑一日紅丸十小袋紅丸烟一聽烟槍七枝烟燈六盞沒收▲老閘捕房訴朱洪柏搶奪案（主文）朱洪柏搶奪他人所有物處有期徒刑三月裁判確定前羈押日數以二日抵徒刑一日▲老閘捕房訴趙小弟鴉片案（主文）趙小弟販賣鴉片累犯處有期徒刑一年併科罰金六十元罰金如易科監禁以二元折算一日裁判確定前羈押日數以二日抵徒刑一日▲老閘捕房訴朱崑崗行使偽造銀行劵案（主文）朱崑崗連續行使偽造通用銀行劵處有期徒刑三年裁判確定前羈押日數以二日抵徒刑一日偽造之中國銀行十元票沒收▲老閘捕房訴張石三子結夥三人竊盜案（主文）張石三子結夥三人竊盜處有期徒刑六月裁判確定前羈押日數以二日抵徒刑一日（五日）▲老閘捕房訴蔣福根等強盜案（主文）蔣福根結夥三人以上攜帶兇器強盜處有期徒刑七年該阿虎結夥三人以上攜帶兇器強盜一罪處有期徒刑三年幫助結夥三人以上攜帶兇器強盜一罪處有期徒刑三年六月執行徒刑八年裁判確定前羈押日數均以二日抵徒刑一日子彈九粒沒收▲徐月琴訴胡珊妨害風化案（主文）胡珊無罪▲孫順德訴孫漢臣等傷害案（主文）陶玉春傷害人身體處罰金十元如易科監禁以一元折算一日孫漢臣無罪▲靜安寺捕房訴張義弟等竊盜及贓物案（主文）施紀根陳醉秋以竊盜為常業各處有期徒刑三年十月裁判確定前羈押日數均以二日抵徒刑一日張養弟故買贓物處罰金二百元袁面遂[illegible]監禁均以二元折算一日如易科定前羈押日數以一日抵罰金一元蕭福漢吳福林徐德有均無罪▲張吳氏訴張卓賢遺棄案（主文）張卓賢無罪附帶民事訴訟移送民庭審判▲老閘捕房訴錢厚市搶奪案（主文）錢厚市無罪▲榆林路捕房訴丁阿福等鴉片案（主文）丁阿福意圖營利以館舍供人吸食鴉片代用品處有期徒刑六月併科罰金六十元趙金林特金福吸食鴉片代用品各處有期徒刑一月併科罰金三十元陳柏生張清遠累犯吸食鴉片代用品各處有期徒刑二月併科罰金四十元罰金經強制執行而未完納均以二元折算一日易科監禁裁判確定前羈押日數均以二日抵徒刑一日烟具等照單沒收▲匯山捕房訴王阿萬等竊盜案（主文）王阿龍孫阿金王阿二結夥夜間侵入竊盜各處有期徒刑六月裁判確定前羈押日數均以二日抵徒刑一日▲榆林路捕房訴張春發等鴉片案（主文）張春發累犯意圖營利以館舍供人吸食鴉片代用品處有期徒刑一年併科罰金六十元鄭炳榮吸食鴉片陸瑞根吸食鴉片代用品各處有期徒刑一月併科罰金三十元罰金經強制執行而未完納均以二元折算一日易科監禁裁判確定前羈押日數均以二日抵徒刑一日周小福學文無罪烟具等照單沒收▲楊樹浦捕房訴孫廣安傷害案（主文）孫廣安傷害人身體處拘役五十日裁判確定前羈押日數以二日抵拘役一日緩刑二年小洋刀一把沒收▲嘉興路捕房訴劉萬國等鴉片案（主文）劉萬國吸食鴉片處有期徒刑二月併科罰金十元裁判確定前羈押日數以二日抵徒刑一日罰金如易科監禁以二元折算一日烟具等照單沒收秦鳳書于開臣王秦氏均無罪▲榆林路捕房訴朱惠湘傷害案（主文）朱惠湘施用足以致重傷之法傷害人處有期徒刑一年六月裁判確定前羈押日數以二日抵徒刑一日本件附帶民事訴訟部分移送民事庭審判▲嘉興路捕房訴周老三等鴉片案（主文）周老三意圖營利以館舍供人吸食鴉片累犯處有期徒刑一年併科罰金二十元倪仁祖吸食鴉片累犯處有期徒刑三月周祺仁吸食鴉片處有期徒刑一月緩刑二年徐三吸食鴉片未遂處有期徒刑一月緩刑二年裁判確定前羈押日數均以二日抵徒刑一日烟具等件照單沒收▲榆林路捕房訴王福才等鴉片案（主文）王福才李殿鴻賀大吸食鴉片各處有期徒刑二月併科罰金四十元罰金經強制執行而未完納以二元折算一日易科監禁裁判確定前羈押日數均以二日抵徒刑一日童二無罪烟具等件照單沒收▲匯山捕房訴丁有康等竊盜案（主文）丁有康姚福如竊盜各處拘役七日▲楊樹浦捕房訴王和興等竊盜案（主文）王和興姚阿仁竊盜各處拘役十日▲老閘捕房訴陸金海販賣鴉片案（主文）陸金海販賣鴉片代用品處有期徒刑六月裁判確定前羈押日數以二日抵徒刑一日紅丸一兩七錢半沒收▲李莊氏訴詹培桂恐嚇及誣告嫌疑案（主文）詹培桂李莊氏均無罪▲胡金水訴吳善叔偽造文書案（主文）吳善叔胡金水均無罪▲戈登捕房訴張同照恐嚇案（主文）張同照連續意圖為自己不法之所有恐嚇使人交付所有物未遂一罪處有期徒刑九月併科罰金一百元罰金如易科監禁以二元折算一日裁判確定前羈押日數以二日抵有期徒刑一日或以一日抵罰金二元▲老閘捕房訴徐德仁等鴉片案（主文）徐德仁以館舍供人吸用鴉片代用品售賣營利累犯處有期徒刑二年併科罰金三百元裁判確定前羈押日數以二日抵徒刑一日罰金如易科監禁以三元折算一日張養生楊鳳恩王阿四吸食鴉片代用品累犯各處有期刑徒三月顧阿二吸食鴉片代用品處有期徒刑一月裁判確定前羈押日數均以二日抵徒刑一日夏正林李阿三吸食鴉片代用品各處有期徒刑二月均緩刑二年楊永泉嚴三囝梁竟軒均無罪烟槍六支烟燈七只紅丸一兩沒收焚燬▲呂孫氏訴呂瑞發等侵占案（主文）本件自訴不受理▲新閘捕房訴陳小五子竊盜案（主文）陳小五子累犯夜間侵入住宅竊盜未遂一罪處有期徒刑一年裁判確定前羈押日數以二日抵徒刑一日▲總巡捕房訴倪小二子行使偽幣案（主文）倪小二子行使偽造之通用貨幣未遂處有期徒刑一年三月裁判確定前羈押日數以二日抵徒刑一日假銀洋一元假銀雙角三枚沒收▲石宏友訴陳三等傷害案（主文）陳三張小管子魏小毛傷害人之身體各處罰金五元如易科監禁以一元折算一日殷小嚴部分停止審判▲靜安寺捕房訴范慶山等恐嚇賭博案（主文）范慶山共同恐嚇未遂一罪處有期徒刑三月裁判確定前羈押日數以二日抵徒刑一日趙子卿共同恐嚇未遂處有期徒刑三月賭博財物一罪處罰金二十元併執行之裁判確定前羈押日數以二日抵徒刑一日罰金如易科監禁以二元折算一日花會紙兩條沒收▲新閘捕房訴張根祥竊盜案（主文）張根祥越牆竊盜一罪處有期徒刑六月裁判確定前羈押日數以二日抵徒刑一日交通銀行十元偽鈔票一張沒收▲戈登路捕房訴谷寶棋搶奪案（主文）谷寶棋累犯結夥搶奪二罪每罪遞減處有期徒刑一年四月執行徒刑一年六月裁判確定前羈押日數以二日抵徒刑一日▲楊樹浦捕房訴高韓氏等鴉片案（主文）高韓氏販賣鴉片代用品處有期徒刑六月併科罰金二十元王四飽心德幫助販賣鴉片代用品各處有期徒刑六月併科罰金十元裁判確定前羈押日數均以二日抵徒刑一日罰金如易科監禁以二元折算一日鴉片紅丸六兩沒收▲匯山捕房訴紀金寶鴉片案（主文）紀金寶幫助販賣鴉片代用品處有期徒刑六月王寶根幫助意圖營利以館舍供人吸食鴉片代用品處有期徒刑六月方易坤毛玉庭謝金榮錢新華吸食鴉片代用品累犯各處有期徒刑三月毛阿興吳瑞圖吸用鴉片代用品各處有期徒刑一月裁判確定前羈押日數均以二日抵徒刑一日紅丸烟具等件照單沒收▲虹口捕房訴周阿根竊盜案（主文）周阿根在埠竊盜累犯處有期徒刑一年裁判確定前羈押日數以二日抵徒刑一日▲虹口捕房訴施阿二等竊盜案（主文）施阿二朱松桃共同在埠頭竊盜各處有期徒刑六月裁判確定前羈押日數以二日抵徒刑一日▲虹口捕房訴余阿福竊盜案（主文）余阿福共同竊盜一罪處有期徒刑三月裁判確定前羈押日數以二日抵徒刑一日▲嘉興路捕房訴范少卿竊盜案（主文）范少卿累犯竊盜一罪處有期徒刑六月累犯竊盜一罪減處有期徒刑三月應執行有期徒刑八月裁判確定前羈押日數以二日抵徒刑一日▲嘉興路捕房訴周錦堂等竊盜案（主文）周錦堂李文標共同竊盜一罪各處有期徒刑六月裁判確定前羈押日數以二日抵徒刑一日徐科小連續故買贓物一罪處拘役三十日裁判確定前羈押日數以二日抵拘役一日▲嘉興路捕房訴周雙富等鴉片案（主文）周雙富意圖營利以館舍供人吸食鴉片代用品處有期徒刑六月併科罰金六十元汪錦堂吸用鴉片處有期徒刑一月併科罰金三十元彭金福累犯吸食鴉片處有期徒刑二月易科監禁四十元罰金經強制執行而未完納均以二元折算一日易科監禁裁判確定前羈押均以二日抵徒刑一日沈金壽無罪烟具等件照單沒收楊樹浦捕房訴朱川亭傷害案（主文）朱川亭共同傷害一罪處有期徒刑二月裁判確定前羈押日數以二日抵徒刑一日▲總巡捕房訴李阿毛行使偽造有價證券案（主文）李阿毛無罪

## 今日開庭表

**第一特區法院（刑事案件）**

| 案　由 | 法庭 | 時刻 |
| --- | --- | --- |
| 普陀路捕房訴孫貴華等強盜案 | 二 | 上九 |
| 新閘捕房訴王阿弟等妨害婚姻案 | 二 | 上九 |
| 榆林路捕房訴饒長榮等強盜案 | 三 | 上九 |
| 虹口捕房訴袁道南等嗎啡案 | 三 | 上九 |
| 楊樹浦捕房訴王春林等竊盜案 | 三 | 上九 |
| 曹夢魚訴章資瑞偽造商標案 | 五 | 下二 |
| 王得光訴趙惠深妨害自由案 | 五 | 下二 |
| 蔣奇才訴張書俊傷害等案 | 五 | 下二 |
| 孫順貴訴沈光德濫發支票案 | 五 | 下二 |

**第一特區法院（民事案件）**

| 案　由 | 法庭 | 時刻 |
| --- | --- | --- |
| 沈汝林等欠款案 | 十 | 上九 |
| 吳如香欠租案 | 十 | 上九 |
| 漢壽生借款案 | 十 | 上九 |
| 哈拉奶生借款案 | 十 | 上九 |
| 陳佐陶與董秉鈞等借款案 | 十 | 上九 |
| 支頌岐與盛金氏等欠借款案 | 六 | 下二 |
| 茅生源與徐慶祿欠租案 | 四 | 下二 |
| 元隆與金達三欠款案 | 四 | 下二 |
| 大中華火柴公司與東裕號賠償案 | 四 | 上九 |
| [illegible]與國濟川欠款案 | 四 | 上九 |
| 陳增鉌與陳秉燦存款案 | 四 | 上九 |
| 奚木生與傅方侯欠款案 | 四 | 上九 |
| 陸葛瑞寶與陸錫亭等遺產案 | 六 | 下三 |
| 中國營業公司與章伯號等欠租案 | 四 | 下二 |
| 朱潤玉與楊慶和存款案 | 十 | 上十 |
| 鍾延年與周金記欠租案 | 四 | 上十 |
| 陸妙英與盛德誠基地案 | 四 | 下三 |
| 陳瑞卿與孫藻華衛地價款案 | 五 | 下三 |
| [illegible] | 十三 | 上九 |
| 張光和與洪大華煤號賠償案 | 六 | 下二 |
| [illegible] | 六 | 上九 |
| [illegible] | 六 | 上九 |
| [illegible] | 十三 | 上九 |
| [illegible] | 四 | 上九 |
| [illegible] | 十 | 上九 |
| [illegible] | 十 | 上九 |
| [illegible] | 十 | 上九 |
| [illegible] | 四 | 上九 |
| [illegible] | 四 | 下三 |
| [illegible] | 十 | 上十 |
| [illegible] | 七 | 上九 |
| [illegible] | 七 | 下三 |
| [illegible] | 七 | 下三 |
| [illegible] | 十一 | 下三 |
| [illegible] | 十一 | 上八 |
| [illegible] | 十一 | 上八 |
| [illegible] | 十一 | 上九 |
| [illegible] | 十一 | 上九 |
| [illegible] | 十一 | 上九 |
| [illegible] | 十一 | 上九 |
| 倪如興與繆壽山等借款案 | 十三 | 下二 |
| 代加生與劉靜山等借款案 | 十三 | 下二 |
| 郭宣倩與倪增等欠租案 | 十三 | 下二 |
| 中國營業公司與宣記等欠租案 | 六 | 下二 |
| 源通大陸貨欠款案 | 五 | 上八半 |
| 申新一廠與北公茂號稅款案 | 七 | 上九 |
| 集成銀公司與張維賢等欠款案 | 七 | 下二 |

**▲第二特區法院（刑事案件）**

| 案　由 | 時刻 |
| --- | --- |
| 叢日華殺人案 | 上九 |
| 蔣月影侵占案 | 上九 |
| 大榮伯侵占案 | 上九 |
| 奚梅福贓物案 | 上九 |
| 葉天昌傷害案 | 上九 |
| 王惠根竊盜案 | 上九 |

**▲第二特區法院（民事案件）**

| 案　由 | 時刻 |
| --- | --- |
| 干張氏與馬土祺借款案 | 上十 |
| 鄭木榮與鄭吳氏析產案 | 上十 |
| 洪昌言與顧慶順欠租案 | 上九 |
| 姚維初與李阿四貨款案 | 下二、一〇 |
| 陳偉達與張興年欠款案 | 下二、三〇 |
| 郭三錯夫與格李蓀果修理費案 | 下二、四〇 |
| 華麗川與許貴方遷讓案 | 下二、五〇 |
| 馬湯記與王志仁繫款案 | 下三 |
| 王陸氏與葉有善借款案 | 下三、一〇 |
| 褚各方與特拉騰別爾格夫人欠租案 | 下二、二〇 |
| 亨茂汽車行與秦采南貨款案 | 下三、〇五 |
| 司特尼你次基與梅尼輪欠薪案 | 下三、一〇 |

**▲上海地方法院（民事案件）**

| 案　由 | 時刻 |
| --- | --- |
| 達理與戴光耀等欠租案 | 下三、一五 |
| 陳李氏與吳安甫等借款案 | 下三、二〇 |
| 周延祚與列宗麟欠款案 | 下三、二五 |
| 劉才友與慎天號欠租案 | 下三、三〇 |
| 湯學賢與周海桃會款案 | 下三、三五 |
| 上海標業公司與畢大康欠款案 | 下三、四〇 |

宋蔭璋與戚福元米款案　徐滄周與金連記貨款案　曾廷章與陳根福等抵款案　邱廷變與翁之龍薪金案　林宗春與林半仙等欠租及遷讓案　王富生與李和尚借款案　詹克峻與金仲康等租屋案　張雲悳與盛澤球頂費案　黃紹林與張坤玉貨款案　徐立安與張先道等借款案　汪曉齋與宏大號貨款案　咸輪記與唐金記借款案　諸來千與張掌林等抵款案　李傳記與袁源吉記等存款案　鄭熊民與鄒鼎德等借款案　翔華電汽公司與王鳳喜電費案　高廣仁與李殿華欠款案　新盛米號與邵二毛米款案　丁伯華與夏介福租屋案　潘廷輝與王金林確認基地案　王嘉福與黃順興[illegible]　道一銀行與吳振祥等公款案　許大盛[illegible]　程守青與鄧藻大追租案　項又新與周節書[illegible]案　王王氏與王順生等基地案　包毛毛與金交單案　王阿秀等與張阿文離異案　楊沙生與鮑陸氏欠租[illegible]案　繆耀初與張鴻記等貨款案　陸開宜公司與李學深等欠租案　徐銅人與張叔安執行異議案　李義成與吳志芬等存款案　徐文晉與陶可容[illegible]款案　姚根生與錢兆祺等交賬案

### ▣第二特區地方法院　（五日六日）

**刑事判決**　（五日）

▲警務處訴徐秀英等鴉片案（主文）徐秀英意圖供犯罪之用而持有鴉片及烟具一罪處罰金五十元如易科監禁以二元折算一日裁判確定前羈押日數以一日抵罰金二元袁春甫朱時華吸食鴉片一罪各處有期徒刑一月裁判確定前羈押日數均以二日抵有期徒刑一日緩刑三年烟具烟泡等件照單沒收▲警務處訴施桂生等鴉片案（主文）施桂生徐志高陸金福吸食鴉片一罪各處有期徒刑一月裁判確定前羈押日數均以二日抵有期徒刑一日徐志高陸金福緩刑三年烟具烟泡等件照單沒收▲警務處訴吳阿琳等鴉片案（主文）吳阿琳幫助意圖營利以館舍供人吸用鴉片代用品累犯一罪處有期徒刑六月黃阿寶胡生和吸食鴉片代用品累犯一罪各處有期徒刑二月許和尚吸用鴉片代用品一罪處有期徒刑一月裁判確定前羈押日數均以二日抵有期徒刑一日許和尚緩刑三年烟具紅丸等件照單沒收▲警務處訴范桂根等鴉片案（主文）范桂根意圖營利以館舍供人吸用鴉片代用品一罪處有期徒刑六月張柏泉吳實生高云俊吸食鴉片代用品一罪各處有期徒刑一月裁判確定前羈押日數均以二日抵有期徒刑一日吳實生高云俊緩刑三年烟具紅丸照單沒收湯泉根沈小弟無罪▲警務處訴蔡宗直等鴉片案（主文）蔡宗直幫助聚衆鴉利以館舍供人吸用鴉片一罪處有期徒刑三月併科罰金一百元安正明吸食鴉片一罪處有期徒刑一月併科罰金念元罰金如易科監禁均以二元折算一日裁判確定前羈押日數均以二日抵徒刑一日烟具烟泡等件照單沒收▲警務處訴墨道林竊盜案（主文）墨道林強盜處徒刑一年六月裁判確定前羈押日數以二日抵有期徒刑一日▲警務處訴沈小妹等鴉片案（主文）沈小妹意圖營利以館舍供人吸用鴉片代用品一罪處有期徒刑六月平善根阿劉二吸食鴉片代用品一罪各處有期徒刑一月裁判確定前羈押日數均以二日抵有期徒刑一日平善根張阿二緩刑二年烟具等件照單沒收▲警務處訴程德生竊盜案（主文）程德生累犯竊盜一罪處有期徒刑五月裁判確定前羈押日數以二日抵徒刑一日▲警務處訴沈炳根賭博案（主文）沈炳根賭博財物處罰金二百元如無力完納以三元折易監禁一日裁判確定前羈押日數以一日抵罰金二元賭資及賭具照單沒收▲警務處訴朱玉蘭竊盜案（主文）朱玉蘭無罪▲警務處訴徐堯庭鴉片案（主文）徐堯庭吸食鴉片處有期徒刑二月裁判確定前羈押日數以二日抵徒刑一日緩刑二年烟泡烟槍等件照單沒收焚燬▲警務處訴孫金山等賭博案（主文）孫金山王瑞生賭博財物一罪各處罰金六十元如易科監禁各以二元折算一日裁判確定前羈押日數均以一日抵罰金二元賭資及賭具照單沒收▲警務處訴奚秋生等鴉片案（主文）奚秋生意圖營利以館舍供人吸用鴉片代用品一罪處有期徒刑六月周小弟吸食鴉片代用品累犯一罪處有期徒刑二月吳高氏李阿七吸食鴉片代用品一罪各處有期徒刑一月裁判確定前羈押日數均以二日抵有期徒刑一日吳高氏李阿七緩刑三年烟具等件照單沒收▲警務處訴趙振富等竊盜案（主文）趙振富朱寶香共同竊盜各處拘役二十日裁判確定前羈押日數均以二日抵拘役一日▲警務處訴張榮生賭博案（主文）張榮生意圖營利聚衆賭博一罪處有期徒刑二月併科罰金六十元罰金如無力完納以二元折易監禁一日裁判確定前羈押日數以二日抵徒刑一日賭資及賭具照單沒收▲警務處訴李榮才贓物案（主文）李榮才搬運贓物一罪處拘役十五日裁判確定前羈押日數以二日抵拘役一日▲警務處訴馮祖德竊盜案（主文）馮祖德累犯竊盜處拘役五十日裁判確定前羈押日數以二日抵拘役一日▲警務處訴崔彥義等鴉片案（主文）崔彥義鄭志明吸食鴉片代用品一罪各處有期徒刑一月裁判確定前羈押日數均以二日抵有期徒刑一日鄭志明緩刑三年烟具紅丸等件照單沒收▲警務處訴朱林賭博案（主文）朱林賭博財物一罪處罰金一百二十元如易科監禁以二元折算一日裁判確定前羈押日數以一日抵罰金二元▲警務處訴尤保泉鴉片案（主文）尤保泉意圖供吸食之用而持有鴉片處罰金六十元如無力完納以二元折易監禁一日裁判確定前羈押日數以一日抵罰金二元烟泡五個均沒收焚燬▲警務處訴郭阿二等嗎啡案（主文）郭阿二為人施打嗎啡針處有期徒刑一年[illegible]各處有期徒刑六月陶培林倪阿松朱桐森施打嗎啡各處有期徒刑三月黃福生任生唐[illegible]徐阿毛周王氏李洪桂瑞生唐生李阿毛陸杏生施打嗎啡各處有期徒刑二月裁判確定前羈押日數均以二日抵有期徒刑一日[illegible]嗎啡針五只嗎啡二十七包銀毫[illegible]枚均沒收之

尚有公布轉入第三張第二版

## 質疑

▲**疑問兩則**　（一）我國刑法有所謂同謀犯、如同謀殺人同謀強盜等、而或種國家刑法則未加規定、如日本刑法是、未悉立法理由何在、敬祈詳示、（二）刑法第六十二條規定因犯罪所得之物以屬於犯人者為限者得沒收之、深為不解、未悉何種物件為因犯罪所得之犯人所有物、敬希示例、（李平）

▲**答**　（一）我國暫行新刑律、本無所謂同謀犯、然而每遇既非教唆、亦非實施犯罪行為、而確曾同謀犯罪計劃之人、因法無專條、苦無科刑之根據、若令置身事外、未免過於寬縱、殊非國家立法之初意、所以現行刑法中、對於同謀犯、特加以規定、使犯罪者無從倖逃法網、日本刑法對於同謀犯、未加規定、諒亦當初立法者未曾見及此耳、（二）例如因賭博而所贏之錢、即係因犯罪所得之犯人所有物、（普醉）

▲**娶人之妾**　鄙人今春邂逅一女、得悉係某姓之妾、過門四載、迄未生育、而夫妻感情、向甚惡劣、鄙人現尚無妻、因與該女性情相投、擬欲娶之為妻、在法律上未知認為犯罪否、設使某姓得悉該女與鄙人成婚、不知能否引起糾葛、該女倘欲與某姓離異、未知可否辦到、應採用何種合法手續、始稱妥善、（冷書萍）

▲**答**　妾與家長之關係、成立於一種契約、自不能與有婚姻關係之夫妻相提並論、某女士如願嫁君為妻、自可逕與家長離異、然後再與君結婚、家長對其離異之請求、依司法院十八年院字第七號解釋、自不能反對或拒絕之、（普醉）

▲**更正判決**　某甲被某縣政府承審員判處徒刑、併科罰金、同時宣告緩刑、但判決書上、則書「處徒刑幾月、緩刑幾年、併科罰金若干」云云、則所科罰金、是否一併緩刑、抑罰金須單獨執行、（天鵬）

▲**答**　查徒刑重於罰金、既法院認某甲合於刑法九十條規定而諭知緩刑、則併科之罰金、自應同時諭知緩刑、司法院十八年院字二九四號、十九年院字三四六號兩解釋、均曾加以釋明、判決書漏未列入、可聲請原受理法院以裁定更正之、（正）

打一個電話
便能救護生命財產

無論在那一個大都市，隨時總有火患和其他重要緊急事務，如果家裏或辦公室裝了一個電話機，您就放心得多了。

您將聽筒舉起來，便能夠接到巡捕房或救火會，這麼一來，使您所付電話的租費得到相當的代價了。

還有一層，你隨時可和上海四萬二千三百家電話用戶中的一個接談，享受這種便利，每天不過費銀幾分罷了。

營業電話租費每日不到二錢九分
住宅電話租費每日不到一錢八分

上海電話公司
營業部
江西路二三二號　電話一一四〇〇
北江西路一二〇〇號　電話四一四一五

No. 106

# 民話

## 新年過了　榆關之「悄然」失陷

蘇鳳

除了報紙停刊，機關放假之外，上海本來是很少有新年景象的。這個，當然不是爲了「國家多難，外患未已」的緣故，老實說，在愚昧的，守舊的一般民衆間，他們祇知道這是陰歷的「十二月裏」而一些沒有過年的準備的。

但，有假可放的人們呢，「救國」是不肯「犧牲時機」的。何況在這一個時候，「救國」之聲眞是「洋洋乎盈耳」：看戲也可以救國，買彩票也可以救國，跳舞也可以救國，甚而賭博也可以救國，……總而言之，「救國」就是「救國」，究竟救不救國，可不必在看戲買彩票跳舞賭博之時所須研究。

一向，「新年」總也是我「白相」的機會。平常時候，紙與筆像是我的影子，始終不離棄我，可是一到新年，我就得「投筆白相」（不是「投筆從戎」）了。今年，我也不必自己說謊，「投筆白相」還是「擲筆白相」，至於「救國」，則我豈敢？

朋友中可儘多「救國」之志士，每年片來，雖然用的是漂亮的洋紙，還附着花體的洋文，而關於「救國」之類的勗勉之詞，總可以表顯得出中國之未必無望來。而落伍的我呢，賀年片是不曾寄出一張，救國之類的應酬文字也因爲筆之已投而無從寫起。除了我也曾經於除夕之夢裏做過一次三頭六臂的民族英雄以外，可以說是「夫白相之不暇，更何有於救國」。

元旦之夕，朋友陳君見我有些不高興，便笑我而罵我。其辭曰：

「蘇鳳！一年之計在於春，何唐人之自棄乃爾？……救國去！」

於是，一拖便拖我到跳舞場；可是跑了幾家，都是客滿；（可見救國者之多）最後到了辣斐花園，幸而得佔一席地。

回頭一看：某博士部長亦在座。

樂聲既起，救國之士爭登場而舞。內人頗欣賞某博士部長之舞步，謂「進退有序，周旋中節，可想見其在華盛頓之外交丰度。……」余亦竊以爲然。

▼…………▲

直到天亮，還是「聞雞起舞」。

誰又料到我們的榆關就在許多青年人的TANGO之下悄然地失陷了呢？

假期滿了，舞興闌珊了，榆關失陷了，……救國之聲更熱烈了。

## 蘇鳳漫記

### ▼預料

報載，華北某要人談：「日軍之進攻榆關，爲早所預料之事。」不知此「預料家」尚有其他預料否？「奪熱河」，「襲平津」，「囊括華北」，「吞併中國」，亦「早所預料」否？

與其「預料」，孰若「準備」？既能「預料」，何不「準備」？

### ▼地方事件

報載，「日方將以攻榆之事爲地方事件而謀迅速解決之。」

苟如此，則而今而後，中華民國一切事件必將成爲日本帝國之地方事件無疑。若「賊入室門」「封貨殺人」，則殆可爲「家庭事件」矣。

### ▼天理

有人說，「中國不亡，是無天理。」我說，「日本不亡。是無天理；中國而亡於日本，是更無天理。」正因爲「無天理」之故，所以一切都不可說。但，我得聲明，我畢竟不是一「推天主義者」啊！

## 世徽樓筆記初藁（四一）

葉楚傖著

聞吳瞿安先生云：遜清乾隆七十歲後，詞臣以文爲悅者，預擬八十歲時稱觴上壽；編十全套，每種二十本，每本二十四齣，三國志爲一種，曰「鼎峙春秋」，水滸傳爲一種，曰「忠義全圖」，西遊記爲一種，曰「慈恩寶筏」，原本五色分繕，以硃色填工尺，以墨色寫曲文，以藍色註典實，都凡二百餘册；編成而乾隆逝。原本入琉璃廠書賈手，索價二千元，愛不忍釋，力不能致。今不知流落人間何處矣。（一說，爲日人購去。）

崑曲律節至嚴。聞諸父老云：某旦演「剪髮賣髮」，耳御金環，爲觀者所誚，於其演唱時呼曰：「脫與環足矣，何剪髮賣髮爲？」旦悟，僞恚對曰：「設環而金，何忍毀髮？其如環銅，値不及髮何？」遂擲環於台下，衆譁乃息。又云：熟聽者，可就聲以按步，就步識其伶，無待於目，側耳趺足於台底而已可。蓋鄉鎭間戲台底如敞廡，爲糖餅菓酒之肆也。

## ▼聞耗

余璞

我不想再歌頌長城的雄偉，
它不能屏障着山河的破碎；
我不想再咀咒秦始皇的殘忍，
現在又誰能抵禦胡虜的侵凌？

聽！山海關前的殺伐之聲，
我們斷不能忘記了一二八的劇痛，
抵抗呵，爲了我們自己的生存，
在反帝的怒潮中前進。

屍堆成山，血流成河，
無辜的羣衆遭受着慘屠，
帝國主義者已經長驅直入，
不容我們再「姑息」！

起來吧！我們的羣衆！
醒了吧！享樂的癡夢！
我們一同去參加這光榮的戰爭，
用自己的力量去求取自由和平等。

## ▼米高美公司副經理　在日本之談話

影呆

下面這一篇談話，是美國米高美影片公司副經理魯意氏A.M.Loew，在日本的時候，所發表的。

魯意氏是米高美公司的副經理，他到了神戶而後，在日本一共就了四天，大受日本電影界的歡迎。

「我能夠把普通的人們需耗一年半光陰的長途旅行，在三個月中就可完成，時間的短縮，却不能不歸功於我的飛機呢！」日本某報館的記者去訪問他，他會這樣的說。

當他離開洛杉磯的時候，是坐了一隻船，然後飛到南海羣島，新西蘭，暹羅，海防，而到達上海，沿途飛行的速率，都打破了本人的紀錄，每小時可行一八〇哩，最快的時候，到達二三〇哩呢！魯意的飛機，造成了橫越澳洲的紀錄，他本人有飛行的照會，另外有兩個飛機師幫同他飛行。

「我到這裏來遊歷，并無特殊的作用。」他又說，「我將和全世界各地米高美公司的職員一百五十人，作一度的會晤，所以在日本，不能久留，馬上要回到上海，飛往緬甸，印度和南非洲，在約翰納斯堡，我將着手開辦一所米曲麓戲院。」

聽見了這個答案，那位記者，便問他在日本是否也有建築戲院的計劃。

「我並不想我們要在日本建造戲院，眼前我們的影片，在日本都立合同，有人推廣，而正可利用日本各地現有的戲院，開映米高美公司的出品，無須另造戲院呢！」

後來又討論到影片的製造問題，據魯意說，他們的公司，早已預備了許多的新片，先後拍攝，所以眼前并無攝製其他新片的計劃。三年之前，一家戲院，開映聲片，銀幕的寬放，機件的裝置，一切的費用，委實是太多了，普通的戲院，恐有能力不逮之感；但到了現在，大多數的影片公司，依然把無聲片改映有聲片，他們的公司，不預備有多量的出品。五彩影片，可增加某種影片的價值，但也不是一概的，據他說：

「說起了新片「大飯店」，」他說這時偉大的出品，因爲在這一張影片之中，有許多的明星，像葛萊泰嘉寶，紐翰擺里象，瓊克勞馥，萊翁耐擺里象，華萊斯粹里，和魯意司東，琪安黑沙爾脫，而且魯意又說，這張新片成本很高，可是在演員之中，攝製的時候，並無障礙發生，因爲他們和她們，完全是很幸福的。一張影片，要用大家明星來攝製，是一件隨便的事，第一要故事的有特殊色彩，不是常常可以攝製的，以後如果有特殊的故事，米高美公司，自然會不惜鉅資，再攝全星的影片。在Raskutin一片中，我們也可以看到這種色彩，在那一張影片中，擺里瑪亞之弟兄是同時的成名了。」

魯意到了神戶的那天，下午就離開神戶而到大阪，西京去，在西京，他是過了一夜，這一晚，日本的電影界和米高美公司駐日辦事處的職員舉行了一盛大的歡迎會，在船裏還開映了一幕短片，許多的新聞記者圍住了他，問他要照片和攝影的時候，魯意並不是一個演員，他非常的煩惱，但最後終於含笑而和他的拷別了。

## 大學見聞研究

小子

小子從外國和尚寺，中國修道院裏跑了出來，（小子並非思凡，聞者請弗誤會）走進了男女同學的學院，唔！五顏六色，目不暇接！大概小子從小學到大學，向來沒有男女同過學，所以好比劉姥姥進了大觀園，覺得萬事多少帶有神秘色彩，因而草大學見聞錄若干篇，以質之諸高明。

……紅的戒子　十字街頭的燈……

女同學的手上，不是，不能稱手，她們十指纖纖，滿塗「扣帶」的不能和兒神般球員們像鐵鈀一樣的手相比，只能被稱爲春葱。她們的手上，不，春葱上是佈滿看藝術的結晶品。

女同學的春葱上，恐怕每一位多要戴上一二隻「戒子」的吧，有的是鑽石，有的是紅寶石，綠的翠，還有的是抗日，校名，眞是說不盡。

戴戒子的藝術，想必誰多知道的吧，凡是到過洋鬼子家裏的人，想必尤其曉得吧，無名指戒戴的是訂婚，結婚，中指戴的是未婚，二指帶的是徽婚，（這個定義並非小子胡造，是聽見許多老小子曾到過洋鬼子家裏去過的人說的）這是毫無疑義的。但是小子生性好疑。

加之又是外教，以及特別的加工研究了一番。同學蝶女士戴了一雙紅寶石的戒子在中指，中指是未結婚和訂婚的人專利戴的，但是同學們有的說，蝶女士已經「慢來」過了，「慢來」的人，何以仍戴在中指呢？這眞是一個疑問，有了，有了，小子代想了一個答案，「慢來」過的女同學，聽說最怕人家知道她已「慢來」，因之便想了個變通辦法，不妨仿照十字街頭的車輛通行規則，用了紅綠燈，一變紅寶石戒子，便是警告旁的異性此路不通（未婚），免得他們進攻，可以省不少麻煩，但是這僅是小子個人的胡想，蝶女士是否「慢來」小子根本不知道。是否如此用意，小子更不得而知了。但是已經「慢來」不怕人知道的女同學們倒不妨仿照小子的胡想試他一試，恐怕可以免去不少麻煩。就是已有戀人而未「恩愛已」的女同學們也大可以效法的。

照以前的定義說，中指戴綠戒子，牠的功用與二指戴戒子相同！但是小子仍不免有所懷疑。同學竹女士一邊無名指上戴了一隻「TC」這是我們校名的戒子。大概她是以身許校了吧。但是同學們說她已經「恩愛已」了。何以又以身許校呢？但是還有一邊的中指上呢，卻戴了一隻翠戒。未婚的這條路還可以通哩。不過，照這樣講是講不通，並且唐突竹女士的。小子眞不懂了。

但是小子的這條定義，以後是可以成立的。「中指戴紅綠戒子其功用等十字街頭的交通燈」，質之竹蝶二女士不知以爲如何。

## ▼新年有感

半山

肉食紛紛預國謀，憑誰一擲碎金甌？泣秦空洒申胥淚，望越猶懸伍員眸。十八諸侯盟自負，五千甲士燼誰收？儒生枉抱匡時略，前席無由借箸籌。


# 長安公墓

◯穴基八尺丈二　◯永久保管　◯立案完備　◯章程函索即寄

價目低廉　每穴卅元　水陸交通　直達墓地

土質高燥　不見滴水　停柩壙舍　不取分文

◯自備柩車　隨時可運　代築碑墉　豎園美觀

事務所　南市董家渡一四四　電話南市一六六〇


## 聲明類

江蘇上海第一特區地方法院公告

上海第一特區地方法院公告

## ▣上海地方法院（廿一日）

▲民事判決

## 遺失類

遠東廣告公司鑒

中國旅行社啓

脫離父女關係

上等洋房住宅召租

聲明　蔡桂馥啓

推受盤聲明

律師王福表代表張聲啓事

律師厚施代明張氏事

李銘律師代表陳全根聲明

趙鑄樵吳月琴離婚啓事

律師陳星明秉馮英異聲明　金秀鈞證離

推受股合併聲明

聲明脫離

聲明統稅單已經尋獲

聲明告白

出盤聲明

受盤聲明

廢作聲明

存摺被竊廢作

離異聲明

退股聲明

退股聲明

受盤聲明

生興隆受盤聲明

受盤聲明

推受盤聲明

鎮海劉愛忠啓事

被竊提單聲明作廢

遺失方單

推受盤合併聲明

聲明產權遺失契據及單事代據并失產啓

遺失田單

遺失田單聲明作廢

失單聲明

失單聲明

遺失聲明

失單聲明

遺失圖章聲明

遺失股票聲明作廢

遺失圖章聲明

遺失莊票

遺失田單

遺失田單聲明

遺失向票聲明

遺失存摺聲明

遺失存單聲明


唐拾義　防癆　久咳丸

如無圖章　者即是　僞品　勞　上海　世界各埠　均有經售　廣西路口父子大藥廠